பண்டித மோதிலால் நேரு

தியாகமூர்த்தி :: ::

பண்டித மோதிலால் நேரு

வாழ்க்கையும், வீரமொழிகளும் : :

(33-அழகிய போடோ படங்களுடன்.)

வெ. சாமிநாத சர்மா அவர்கள்
தொகுத்தது.

"தமிழ் நாடு" ஆசிரியர்
டாக்டர் பி. வரதராஜுலு நாயுடு
அவர்கள் சிறப்புரையுடன் கூடியது.

விவேக போதினி ஆபீஸ்,
மயிலாப்பூர், சென்னை.

காபிரைட்] [விலை அணா 12

விரைவில் வெளிவரும்

:: நூல்கள் ::

ஜவஹர்லால் நேரு
பால கங்காதர திலகர்
தாதாபாய் நௌரோஜி
சித்தரஞ்சன தாஸர்
} இவர்களின் சரித்திரம்

ஒவ்வொரு புத்தகத்துக்கும் அழகிய 'போடோ' படங்கள் சேர்க்கப்பட்டுள்ளன.

பதிப்பாசிரியரின் முன்னுரை

எங்கள் மாதப் பத்திரிகையாகிய 'விவேக போதினி' சென்ற 23-ஆண்டுகளாகத் தமிழுல கிற்குச் செய்துவரும் தொண்டு, தமிழன்பர்கள் ஒருவாறு அறிந்த விஷயமேயாகும். சமீபத்தில் வெளிவந்த 'நவசக்தி' பத்திரிகையில் அதன் ஆசிரியர் எழுதியுள்ள முக்கியமான பாகத்தைக் கீழே தருகிறோம்:—

" * விவேக போதினி தோன்றிய நாள் தொட்டு எல்லாக் கூறுகளிலும் அது நன்கு நடைபெற்று வருதலைப்பற்றி நாம் பன்முறை எழுதியிருக்கிறோம். 23-ம் தொகுதியின் முதல் பகுதி, புற அமைப்பினும் உள்ளுறையினும் நமது கண்ணையுங் கருத்தையும் கவர்ந்தது. பற் பல துறைக் கட்டுரைகள் அதன்கண் மிளிர் கின்றன. * ஆணுலகுக்குரிய கட்டுரைகளும் பெண்ணுலகுக்குரியகட்டுரைகளும் நாட்டுக்குப் பல வழியிலும் நலஞ்செய்யு மென்பதில் ஐய மில்லை. தமிழ் நலமும், பொருள் பொதிந்த பல் திறக் கட்டுரைகளும் தாங்கி வெளிவரும் பத் திரிகைகளே நாட்டை நல்வழியில் ஓம்பவல் லன. அவைகளுள் 'விவேக போதினி' ஒன் றாகத் திகழ்கிறது. விவேக போதினியை நன்-

முறையில் நடாத்தும் அதன் ஆசிரியருக்கு நமது நன்றி உரியதாக.''

எங்களால் வெளியிடப்பட்ட பல அரிய தமிழ் நூல்கள் இலட்சக்கணக்குப் பிரதிகளாகச் செலவழிந்திருப்பதே அன்பர்கள் எம்பால் காட்டும் நன்மதிப்புக்கு ஓர் அத்தாட்சியாகும். இதுகாறும் நாங்கள் அறிவைப் பரவச் செய்யும் பல நன்னூல்களையே வெளியிட்டு வந்தோம். இப்போது, தேசத்தில் மிகுதியும் வேண்டப்படும் தேசபக்தி புகட்டக்கூடிய நூல்களையே வெளியிடத் துணிந்திருக்கிறோம். இதற்குத் தமிழன்பர்கள் ஆதரவைப் பூரணமாக எதிர்பார்க்கிறோம். இப்போது முதன் முதலாக வெளியிடப்படும் பண்டித மோதிலால் நேருவின் திவ்ய சரித்திரத்தை அப்பெரியாருக்குச் செய்யவேண்டிய கடமைப்படி, மிகவும் உயர்ந்த காகிதத்தில் 33 அழகிய போடோ படங்களுடன் வெளியிட்டுள்ளோம். படங்கள் தருவித்து பிளாக்குகள் தயாரிப்பதில் எமக்கு மிக்க செலவேற்பட்டதன் காரணமாக புத்தகத்தின் விலையை எமது விருப்பப்படி குறைத்து வைக்கக்கூடவில்லை. ஆயினும் ஜவஹர்லால் நேரு, லோகமான்ய பால கங்காதர திலகர், தாதா பாய் நௌரோஜி, சித்தரஞ்சன தாஸர் முதலிய தேச பக்தர்களின் சரிதங்களை சிறந்த முறையில் வெளியிட்டு, குறைந்த விலையில் தமிழ்

நாட்டன்பர்களுக்கு உதவத் தீர்மானித்து, அதற்கு வேண்டிய ஏற்பாடுகளும் செய்து வருகிறோம். தமிழ் நாட்டாரின் பூரண ஆதரவு எமக்கு இருக்குமென்று உறுதியாக நம்புகிறோம்.

இந்நூலுக்கு ஓர் அழகிய சிறப்புரை கொடுத்துதவிய சிறந்த தேசபக்தரும், தேசபக்தியை ஊட்டிவரும் 'தமிழ் நாடு' பத்திரிகையின் ஆசிரியர் டாக்டர் பி. வரதராஜுலு நாயுடு அவர்களுக்கு எமது மனமார்ந்த நன்றியைத் தெரிவித்துக்கொள்ளுகிறோம்.

ஆரியமத :: :: உபாக்கியானம்

எங்கள் வெளியீடுகளில் தலைமை வகிப்பது. தெலுங்கு, கன்னடப் பதிப்புகளும் உண்டு. **150,000**-பிரதிகள்வரை செலவாகி இருப்பதே, இவைகளின் சிறப்புக்கும், உயர்வுக்கும் தகுந்த அத்தாட்சி யல்லவா ? இவைகளில், கண்ணைக் கவரும் போடோ படங்கள் நிறைந்துள்ளன. சிறுவர், சிறுமியரும் களிப்புடன் வாசிக்கக் கூடிய இனிய எளிய தமிழ் நடை.

முதல் பாகம் : : விலை அணு **8**

2-ம் பாகம் : : விலை அணு **10**

சிறப்புரை

அதிக நாள் ஜீவித்திருந்து, தேசத் தொண்டாற்றியவர்களில் காலஞ் சென்ற பண்டித மோதிலால் நேருவே முதன்மையானவ ராவர். அறிவிலும், ஆற்றலிலும், செல்வத்திலும் படிப்பிலும் சிறந்த பண்டிதர் செய்துள்ள தேசீய கைங்கர்யத்தை இந்தியா ஒருநாளும் மறக்க முடியாது. இந்தியன் என்ற ஒருவன் உள்ளளவும், பண்டிதரின் திருநாமம் பிரகாசித்துக் கொண்டிருக்கும். பழங்காலத்து ஹரிச்சந்திரன் வரலாறு ஒரு கதையேயாகும். ஆனால் மோதிலாலின் ஹரிச்சந்திர தியாகம், யாவருமே கண்ணாரக் கண்டு காதாரக் கேட்டுக் களிப்பதாயிருக்கின்றது.

இந்தியாவின் சுதந்திரப் போராட்டத்தில் மோதிலாலும் அவருடைய பெண்டு பிள்ளைகளும் செய்துள்ள அரிய சேவை, பொற்பாறையில் வைரங்களால் பதிக்கத்தக்கதென்று கூறுவது மிகையாகாது. இந்திய தேசீய தர்மத்தை நிலைநிறுத்த, உடல், பொருள், ஆவி, செல்வம், பதவி, பெண்டு பிள்ளைகள் ஆகிய யாவற்றையும் துறந்து, சிறைப்பட்ட நேரு பண்டிதரின்

பெருமையைப் புகழ்ந்து பாட, கம்பர் போன்ற கவிகளாலேயே முடியும்.

சென்ற பத்து வருஷங்களில், இந்தியாவின் விடுதலைக்காக சர்வத்தியாகம் செய்தவர்களில் தேசபந்து சித்தரஞ்சன தாஸரும், பண்டித மோதிலால் நேருவும் முதல் பங்கு பெற்றவர்களாவர். ஸ்ரீ தாஸ் ஏழையாயிருந்து தனவந்தராகி, பிறகு யாவற்றையும், தேசத்திற்கு அர்ப்பணம் செய்தார் பாரம்பர்யமாக பணக்காரராய் இருந்து முற்றும் துறந்தவர் பண்டித மோதிலால் நேரு. பண்டிதரிடம் நேரில் நெருங்கிப் பழகியவருக்கே, அவருடைய பெருந்தன்மையும், உதார குணமும், அறிவின் தெளிவும் நன்கு புலப்படும்.

சிறுமையும், சிறு புத்தியும் அவரிடத்தில் கடுகளவும் கிடையாது. உயர்ந்த நோக்கமும், கம்பீர நடையுமே அவரது வாழ்க்கையின் உயிராயிருந்தனவென்று கூறலாம்.

1920-ம் வருஷத்தில் மிதவாதியாக இருந்த பண்டிதர், இந்திய தேசீயப் படையின் தளபதியாக மாறியது உலக அதிசயங்களில் எட்டாவதென்றே கூறலாம். 150 கோடி மக்கள் உலகில் இருந்த போதிலும், அவர்களில் உயர்ந்தோர் வெகு சிலரேயாவர். எண்ணத்தால் மட்டும் ஒருவர் உயர்ந்துவிட முடியாது. கூரிய அறிவும் தெளிந்த நோக்கமும், உள்ளும்

புறமும் ஒரே விதமான சீலமும், தர்ம சிந்தையும், எதையும் சாதிக்கும் திறமையும், அஞ்சா நெஞ்சமும், அரசனாகவோ ஆண்டியாகவோ இருப்பதற்கான மனோ நிலைமையும் போன்ற அரிய குணங்களைப் பெற்றவர்களே உயர்ந்தோராவர். அவர்களுக்கே புருஷோத்தமர்களென்று பெயர். இவ்வரிய குணங்கள் யாவற்றையும் மோதிலால் பெற்றிருந்தாரென்பதை அவருடைய விரோதிகளும் மறுக்க மாட்டார்கள்.

இந்திய அரசியல் போராட்டத்தில் மிகவும் சங்கடமான நிலைமையில் அறிவுச் சுடரான பண்டிதரின் பிரிவு இந்தியாவின் துர்ப்பாக்கியமேயாகும். அவருக்கு ஆண் குழந்தை ஒன்றுதானென்பதையும் அவரே ஜவஹர்லால் நேரு என்பதையும் நாம் எடுத்துக்காட்ட வேண்டியதில்லை. மோதிலால் பண்டிதரைப்போல், அவரது திருக்குமாரரும் தேசசேவையில்சிறந்த வீரராக விளங்குகின்றார். தந்தையைப்போல் பலவிதத்திலும் ஜவஹர்லாலும் சிறந்து விளங்குவதை ஈண்டுக் குறிப்பிடுதல் அவசியமாகும்.

பெருமை வாய்ந்த பண்டிதரின் ஜீவிய சரித்திரத்தையும், மற்றும் பண்டிதர் சம்பந்தமான பல விஷயங்களையும், பண்டிதரின் வீரமொழிகளையும், புத்தக வடிவமாக சென்னை, மயிலாப்பூர், விவேக போதினி காரியாலயத்தார்

நன்கு வெளியிட்டிருப்பது மிகவும் பாராட்டக் கூடியது. இப்புஸ்தகத்தில் அநேக ஆப்டோன் படங்கள் சேர்த்திருப்பதுடன் புஸ்தகமும் உயரிய கிளேஸ் காகிதத்தில் அச்சிடப்பட் டிருக்கிறது. தேசீயத்துறையில் புதிதாக நூல்களை வெளியிட முன்வந்துள்ள விவேக போதினி காரியாலயத்தாருக்குத் தமிழ் நாட்டார் தகுந்த ஆதரவும் ஊக்கமும் அளிப்பார்களாக.

"தமிழ் நாடு" ஆபீஸ்,
சென்னை.
6—4—31

பி. வரதராஜுலு

விஷய அட்டவணை

	பதிப்பாசிரியரின் முகவுரை	v-vii
	டாக்டர் பி. வரதராஜுலு நாயுடு அவர்களின் சிறப்புரை	ix-xii
1.	நமது நன்றி	1
2.	சரித்திரச் சுருக்கம்	5
3.	பண்டிதரின் கடைசி வார்த்தை	33
4.	தகனக் காட்சி	33
5.	காந்தியடிகள் பேச்சு	38
6.	பண்டித மாளவியாவின் பேச்சு	42
7.	தலைவர்கள் அபிப்பிராயம்	47
8.	சபைகளின் அநுதாபம்	58
9.	ஜனங்களின் துக்கம்	68
10.	பத்திரிகைகளின் புகழுரைகள்	72
11.	சிராத்தச் சடங்குகள்	109
12.	ஜவஹர்லால் நேருவின் நன்றி	115
13.	பண்டிதரின் மணிவாக்கு	118

சித்திரப் படங்கள்

நே		பக்கம்
1.	தியாகமூர்த்தி பண்டித மோதிலால் நேரு	6
2.	கோபாலகிருஷ்ண கோகலே	12
3.	பண்டித மோதிலால் நேரு, காங்கிரஸுக்குச் சன்மானஞ்செய்த 'ஆனந்த பவனம்' (சுயராஜ்ய பவனம்)	17
4.	பண்டித மோதிலால் நேருவும், அவரது குடும்பமும்	25
5.	பண்டித மோதிலால் நேருவும், பண்டித ஜவஹர்லால் நேருவும் (லண்டனிலிருந்தபோது எடுத்த படம்)	32
6.	லோகமான்ய பாலகங்காதர திலகர்	37
7.	மகாத்மா காந்தி (புன்சிரிப்புடன்)	43
8.	ஸ்ரீமதி சரோஜனி தேவி	43
9.	டாக்டர் ரவீந்த்ரநாத் டாகூர்	48
10.	சென்னையில் நடந்த பண்டித மோதிலால் அநுதாபக் கூட்டம்—பிரசங்கம் செய்பவர் - ஸ்ரீமான் அல்லாடி கிருஷ்ணசுவாமி ஐயர்	62
11.	சென்னையில் மோதிலால் தினத்தன்று நடந்த ஸ்திரீகளின் ஊர்வலம்	64

12. மௌலானு மகமத் அலி 66
13. டாக்டர் அன்னி பெஸண்ட் 70
14. லாலா லஜபதிராய் (ஸ்ரீமான் வி. ஜே. படேல் அவர்களால் திறந்துவைக்கப்பட்ட சிலையின் உருவம்) 76
15. மகாத்மா காந்தி - டண்டி சென்ற போது எடுத்த படம் 78
16. கனம் வி. எஸ். ஸ்ரீநிவாச சாஸ்திரி 82
17. டாக்டர் எம். ஏ. அன்ஸாரி 86
18. சித்தரஞ்சன தாஸர் 91
19. ஹகீம் அஜ்மல்கான் 96
20. பண்டித மோதிலால் நேரு (இறப்பதற்கு முதல்நாள் எடுத்த படம்) 99
21. கங்கையும் யமுனையும் சேருமிடம் 103
22. ஸ்ரீமான் வி. ஜே. படேல் 105
23. ஸர்தார் வல்லபாய் படேல் 107
24. பண்டித ஜவஹர்லால் நேரு (கதர் ஆடையுடன்) 116
25. டாக்டர் ராஷ் விகாரி கோஷ் 117

ஆர்ட் பேபரில் அச்சிட்ட படங்கள்

26. மகாத்மா காந்தி (பல சந்தர்ப்பங்களில் எடுத்த படம்.)
27. பண்டித மோதிலால் நேரு, (ஸுபாஷ் சந்த்ரபோஸுடன்) தேசியக் கொடியை வணங்குதல்

28. பண்டித மோதிலால் நேரு-தக்ஷிணே
சுவரத்தில் கடைசியாக எடுத்தபடம்

29. பண்டித மோதிலால் நேருவும், ஸ்வ
ரூப ராணி தேவியும், ஸ்ரீமதி கமலா
நேருவும்

30. பண்டித மோதிலால் நேருவும்,
அவரது திருக்குமாரரும் (காங்கிரஸ்
அக்கிராசனராக எடுத்த படம்)

31. பண்டித ஜவஹர்லால் நேருவும்,
அவரது பத்தினியும், குமாரியும்

32. பண்டித மதன்மோகன் மாளவ்யா

33. பண்டித ஜவஹர்லால் நேரு (குதிரை
மீது)

1. மகாத்மா காந்தி
(அநேக சந்தர்ப்பங்களில் எடுத்த படம்)

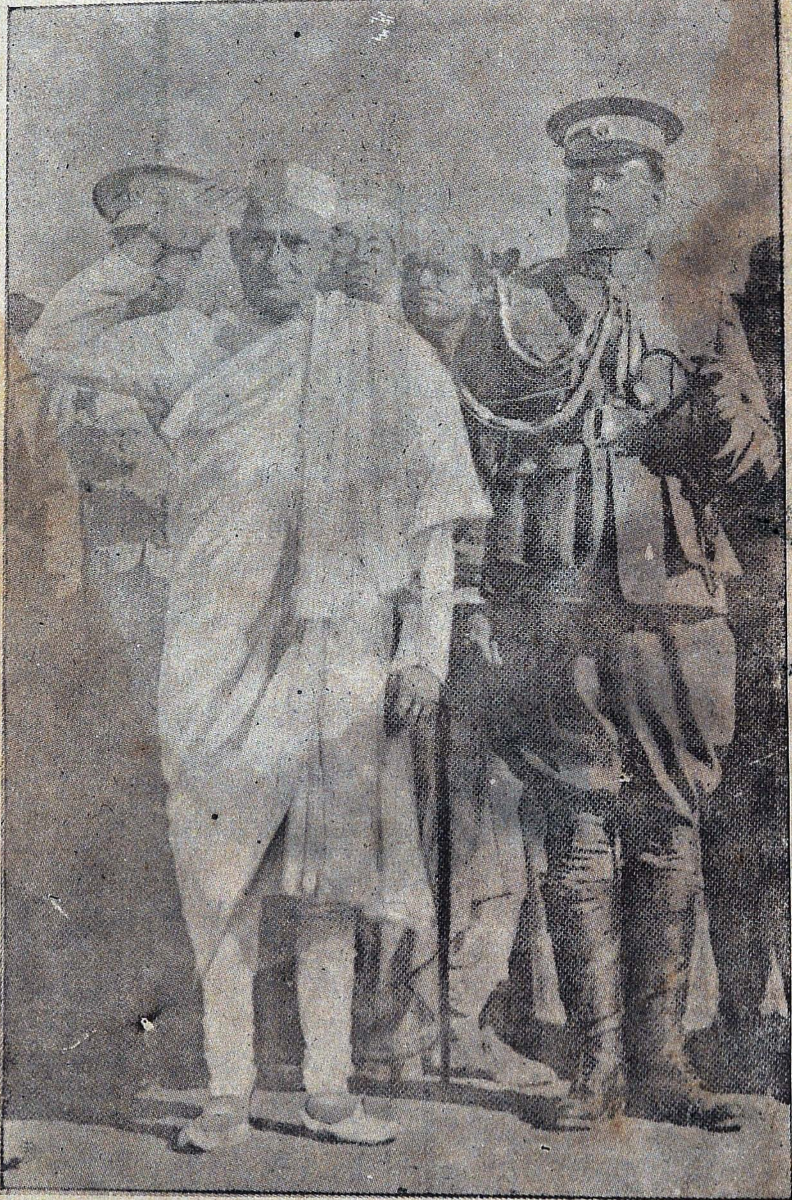

2. பண்டித மோதிலால் நேரு, (ஸுபாஷ் சந்த்ரபோஸுடன்)
தேசீயக் கொடியை வணங்குதல்

தியாகமூர்த்தி
பண்டித மோதிலால் நேரு

பாரத மாதாவின் அருந்தவப் புதல்வரும் இந்திய தேசீயத் தலைவர்களில் ஒருவருமான பண்டித மோதிலால் நேரு 1931-ம் வருஷம் பிப்ரவரி மாதம் ஆறுந்தேதி காலை 6-40 மணிக்கு இலட்சுமணபுரியில் ஆண்டவன் திருவடி நீழலடைந்தனர். வீரம் எங்கெங்கு தாண்டவம் செய்கிறதோ, தியாகம் எங்கெங்கு உருவெடுத்து உலவுகிறதோ, அங்கெல்லாம் அவருடைய மரணச்செய்தி துக்கத்தைக் கொடுத்துவிட்டது. அவர், ஏராளமான வருமானத்தை அளிக்கக்கூடிய வக்கீல் தொழிலை விடுத்ததற்காகவோ, ஆடம்பர ஆடைகள் அணிவதினின்றும் விலகி முரட்டுக் கதர் உடையை அணிய முற்

பட்டதற்காகவோ, தேச சேவை காரணமாகச் சிறை புகுந்த தற்காகவோ, முதுமை, நோய் இவைகளின் தொந்தரவுகளையும் பொருட்படுத் தாது, தேச விடுதலைப் போராட்டத்தில் முன் வைத்தகாலைப் பின்வாங்காது, உயிர்போமளவும் போராடிய தற்காகவோ, தமது அழகிய திரு மாளிகையைத் தேசத்திற்கு அளித்து விட்ட தற்காகவோ, தேசத்தார், அவரவர் மனோபாவத் திற்குத் தகுந்தபடி, அப்பெரியாரைப் போற்று வர். ஆனால் அவர் செய்துள்ள மற்றொரு மகத்தான தியாகத்திற்கு முன்னால், மேற்கூறப் பட்ட தியாகங்கள் யாவும் மிகச் சாதாரணமான வைகளாகவே நமக்குப் புலப்படுகின்றன. தமது ஆத்மாவின் பிரதிபிம்பத்தை, உயிருக்குமினிய ஏக புத்திரனை, பண்டித ஜவஹரிலால் நேருவை அவர் தேசத்திற்காக அர்ப்பணஞ் செய்துவிட் டார். இதைவிட வேறு சிறந்த தியாகம் என்ன இருக்கிறது ? அழகு, கல்வி, ஒழுக்கம் முதலிய அனைத்திலும் பூரணத்துவம் பெற்றுள்ள செல் வக் குமரன், தியாகத்தினாலும் பணிவோடு கூடிய வீரத்தினாலும் தேசத்தாரின் அன்பை யும் நன்மதிப்பையும் பெற்று, அவரால் அளிக் கக்கூடிய சிறந்த கௌரவமாகிய காங்கிரஸ் தலை மைப் பதவியை ஏற்க, லாகூரில் தேவரும் கண்டு களிக்கத்தக்க ஊர்வலத்தில் அழைத்துச் செல்லப்படுவதைக் கண்டு பண்டித மோதிலா

லின் இதயம் எவ்வளவு ஆனந்தக் கூத்தாடி யிருக்கும்! தமக்குக் காங்கிரஸ் பதவி கிடைத்த போதோ, அல்லது பண்டித ஜவஹரிலால் நேரு பிறந்தபொழுதோ ஏற்பட்டிருந்த ஆனந் தத்தைவிட, "பண்டித ஜவஹரிலால் நேரு வுக்கு ஜய" என்ற ஜனங்களின் ஆரவாரமன்றோ அவருக்கு அளப்பரிய ஆனந்தத்தை அளித் திருக்கும்! லாகூர் காங்கிரஸ் மேடையில், தலைமைப் பதவி யேற்றதும், பண்டித ஜவஹரி லால், அன்னையின் ஆசிபெற அடிபணிந்து நின் ருர். அப்பொழுது அந்தத் தாயாரின் உள் ளம் இருந்திருக்கவேண்டிய நிலைமையை எதற் குத்தான் ஒப்பிடுவது! இங்ஙனம் "தன் மக னைச் சான்றோனென"க்கேட்டுப் பொங்கிக் களித்த அந்தப் பெற்றோரின் இதயம், தமது அருமை மகனர் காராக்கிருகத்தில் வாசஞ் செய்துகொண் டிருக்கிருர் என்பதைக் கேட்டு என்ன பாடு பட்டிருக்கும்! எவ்வளவு துடித் திருக்கும்! இதைச் சகித்துக் கொண்டிருந்த தன்ரோ தியாகம்! இதுவன்ரோ வீரம்! இந்தத் தியாகத்திற்காகவும், இந்த வீரத்திற்காகவுமே நாம் பண்டித மோதிலாலைப் போற்றுகிரோம்.

ஆனந்தபவனம்! அழகிய மாளிகை! பண் டித மோதிலால் நேரு கடுநோயால் படுக்கையில் கிடக்கிருர். அவருடைய ஆலோசனையைக் கேட் கவும் அவருக்கு ஆறுதல் கூறவும் பலர் வந்து

கொண்டும் போய்க்கொண்டுமிருக்கிறார். மனைவியாரும் மூத்த பெண்ணும் அருகிலிருந்து வேண்டிய உபசாரங்கள் செய்துகொண்டிருக்கிறார். மற்றொரு பக்கத்தில், திருமகனாரின் செல்வக் குழந்தை ஸ்ரீமதி இந்து நேரு 'தாதா' 'தாதா' என்று கொஞ்சி நிற்கிறது. ஆனால் வயோதிகப் போர்வையைப் போர்த்துக் கொண்டுள்ள அந்தப் பண்டித மோதிலால் நேருவின் இளமை மனதானது, "என்னுடைய ஜவஹர் எங்கே? எங்கே?" என்று கேட்கிறது. பதில் சொல்வார் எவரையும் காணோம். அந்த மனதின் மற்றொரு மூலையிலிருந்து, "எங்கே? எங்கே?" என்ற எதிரொலியே கேட்கிறது. உடனே ஒரு பெருமூச்சுடன் அந்த எதிரொலி லீனமாகிவிடுகிறது. ஆனந்த பவனத்திலே அரசர் திருமகனென உலவிக்கொண்டிருக்க வேண்டிய பண்டித ஜவஹரிலால் காராக்கிருகத்தின் ஒரு மூலையிலே ஒடுங்கியிருக்கிறார். தமது குடும்பத்திற்குத் திருமகளாம் என வந்த நாட்டுப் பெண் ஸ்ரீமதி கமலா நேரு, அரிச்சந்திரனைப் பின் தொடர்ந்த சந்திரமதியைப்போல், தமது கணவனாரின் அடிபற்றிக் காராக்கிருகம் சென்றுவிட்டாள். மகனுக்கு மறுமகனாயிருந்த மருமகனாரும் சிறையில் கிடக்கிறார். உறவினரிற் பலரும், தேசத்தின் தற்போதைய நிலையில் ஆனந்த பவன வாசத்தைவிட காராக்கிருக வாசமே

சிறந்ததென மதித்து அங்குச் சென்றிருக்கின்றனர். இத்தகைய நிலைமையில் பண்டித மோதிலால் நேரு, மேற்கூறிய அனைத்தையும் மறந்து தேச விடுதலை யொன்றிலேயே நாட்டஞ் செலுத்திவந்தார் என்றால் அந்தத் தியாகத்தை என்னென்று சொல்வது? பீஷ்மருடைய வைராக்கியத்திற்கன்றோ ஒப்பிடவேண்டும்.

பண்டித மோதிலால் நேருவின் தியாகம் நமக்கு வழிகாட்டி நிற்கிறது! அவருடைய வீரம் நமக்குத் துணை செய்துகொண்டிருக்கிறது! அப்படியிருக்க, அவருடைய பிரிவுக்கு நாம் ஏன் துக்கப்படவேண்டும்? ஏன் பின்னடைய வேண்டும்? பாரதியாருடன்,

பல்லவி

ஆடுவோமே - பள்ளுப் பாடுவோமே
ஆனந்த சுதந்திரம் அடைந்து விட்டோமென்று--ஆடு.

சரணம்

எங்கும் சுதந்திரம் என்பதே பேச்சு—நாம்
எல்லோரும் சமமென்பதுறுதி யாச்சு
சங்கு கொண்டே வெற்றி யூதுவோமே—இதைத்
தரணிக்கெல்லா மெடுத்தோதுவோமே— ஆடுவோ.

சரித்திரச் சுருக்கம்

பண்டித மோதிலால் நேரு காஷ்மீர் தேசத்து பிராமணகுலத்தில் தோன்றியவர். பொதுவாக வடஇந்தியாவில், அதிலும் குறிப்பாகப் பஞ்சாப்

தியாகமூர்த்தி பண்டித மோதிலால் நேரு

மாகாணத்தில் பிராமணர்களுக்குப் 'பண்டிதர்' எனப் பெயருண்டு. பிற மாகாணங்களிலுள்ள பிராமணர்கள் ஒவ்வொரு ரிஷியின் வழியாக தங்கள் பரம்பரை வந்ததெனக் கூறுவதுபோல், வடதேசத்தி லுள்ளவர்களும் கூறுகின்றனர். முற்காலத்தில் தனுர் வேதத்தில் நிபுணரெனக் கொண்டாடப்பட்டுவந்த துரோணாசாரியாரின் வழியாக பண்டிதநேருவின்பரம்பரைவந்ததெனக் கூறப்படுகிறது. இம்மரபினர் க்ஷத்திரிய பிராமண வம்சத்தவர்களென அழைக்கப் படுகின்றனர். இவ்வம்சத்தவர்களிடம் ஜனங்களுக்குப் பொது வாக நல்லமரியாதை உண்டு. முதலாவது சீக்கிய யுத்தத்திலும், இரண்டாவது சீக்கியயுத்தத்திலும் நேருவின் வம்சத்தார் ஆங்கிலேயருடன் கொடிய போர்புரிந்து தேச சேவை செய்தார்களெனக் கூறப்படுகிறது. பஞ்சாப் மாகாணத்தை ஆண்ட மகாராஜா ரணஜித்சிங்கால் இவ்வம்சத்தார் போர் புரிவதில் மிக்க தீரர்களெனக் கருதப்பட்டனர்.

மோதிலால் நேருவின் தகப்பனார் பண்டித கங் காதர நேரு டெல்லிப்பட்டணத்தில் கொத்தவால் உத்தியோகத்தி லிருந்தார். கொத்தவால் உத்தி யோகமானது தற்காலம் மாஜிஸ்ட்ரேட்டுக்குச் சமமானது. கொத்தவால் உத்தியோகத்தில் கங் காதரர் இருந்தபொழுது ஆங்கிலேயர்களுக்கு அவரிடத்தில் மிக்க மதிப்புண்டு. கங்காதரரின் மூத்தகுமாரர் நந்தலால் பிறந்து ஏழு ஆண்டுகள்

ஆனவுடன், அவருக்கு ஒரு நாள் திடீரென்று ஜுரங் கண்டு விண்ணுலக மெய்தினர். அப்பொழுது மோதிலாலின் தாயார் கர்ப்பவதியாயிருந்தாள். கங்காதரர் மாண்ட நான்கு மாதங்கள் கழிந்த பிறகு மோதிலால் 1861-ம் வருடம் மேமீ 6-தேதி பிறந்தார்.

இளமைப் பருவம்

பிறப்பதற்கு முன்னரே தகப்பனைப் பறிகொடுத்த துர்ப்பாக்கியன் என்று மோதிலாலைப் பலரும் ஏசினர். ஆனால் தாய்மட்டும் அவ்வசை மொழிகள் குழந்தையின் காதில் விழாவண்ணம் வெகு ஜாக்கிரதையுடன் காப்பாற்றிவந்தாள். மூத்த குமாரர் நந்தலால் வரவர முதிர்ந்து காளைப்பருவ மடையவே, தம்பி மோதிலாலைக் கல்வி கற்பிப்பதிலும் போஷிப்பதிலும் வெகு கவலை செலுத்தி வந்தார். மோதிலால் நேருவின் படிப்புக்கு நந்தலாலே காரணமாவர். தம்பி, கல்வி கேள்விகளில் பாண்டித்தியம் பெற்று நல்ல அந்தஸ்துக்கு வரவேண்டுமென்ற எண்ணம் நந்தலாலுக்கு அதிகரிக்கவே, மோதிலாலுக்கு வேண்டிய சகல காரியங்களையும் தாமே முன் நின்று செய்துவந்தார்.

கல்வி

மோதிலால் டெல்லியிலேயே பன்னிரண்டு வயதுவரை முகம்மதியப் பள்ளிக்கூடத்தில் படித்து வந்தமையால் பிற்காலத்தில் அவர்

பாரசீக பாஷையிலும் அராபி பாஷையிலும் நல்ல பாண்டித்தியம் பெற்றவரானார். அரபி பாஷையைக் காட்டிலும் மோதிலாலுக்குப் பாரசீக பாஷையில் வெகு விருப்பமுண்டு. பின்னர் கான்பூரிலுள்ள அரசாங்க பாடசாலையில் பிரவேசப் பரீட்சைக்குப் படித்துவந்தார். பிரவேசப் பரீட்சையில் தேறினவுடன், மோதிலால் உயர்தர வித்தைக்காக அலகாபாத்திலுள்ள மூயிர் செண்ட்ரல் கலாசாலையில் படித்துவந்தார். அப்பொழுது இவருக்குச் சகபாடிகளா யிருந்தவர்கள் பண்டித மதனமோகன மாளவியாவும், ஸர் சுந்தரலாலும் ஆவர். கலாசாலைத் தலைவர் ஸ்ரீமான் ஹாரிசன் துரைக்கு மோதிலால் மிக்க வேண்டியவ ரானார். கலாசாலையில் இருக்கும்பொழுதே, பரீட்சையில் தேறவேண்டுமென்ற எண்ணம் இவருக்கு அதிகமாக உண்டாகவில்லை. ஞான விருத்திக்குப் படிப்பே யன்றி, பரீட்சைக்காகப் படிப்பல்ல வென்பதே இவருடைய நோக்கம். இதனால் மேற்படிப்புப் படித்து பட்டதாரியாக வேண்டுமென்ற விருப்பம் இவருக்கில்லை. ஆயினும் ஆங்கில பாஷையில் நல்ல தேர்ச்சியடைந்திருந்தார். வேடிக்கைப் புத்தகங்களைப் படிப்பதில் அதிக காலத்தைக் கழிப்பார். ஷேக்ஸ்பியரும் மில்டனுமே இவருக்குத் துணைக் கருவிகள். இறுதியாக பிளீடர் பரீட்-

சைக்குப் படித்து அதில் சிறப்பாகத் தேறி விட்டு கான்பூரில் வக்கீலாக வந்தார். கான் பூரில் தக்கபடி முன்னேற்றத்திற்கு வழியில்லை யென்பதைக் கண்டு உடனே தம் தமைய ஞர் நந்தலால் நேரு அலகாபாத்தில் வக்கீலா யிருந்ததனுல் அவரிடத்திலேயே போய்ச் சேர வேண்டுமென்று கான்பூரை விட்டு அலகாபாத் துக்கு வந்தார். மோதிலால் வந்த மூன்று மாதங் களுக்குள் தமையனுர் நந்தலால் நேரு மரண மடைந்தார்.

உலக வாழ்க்கை

வக்கீல் தொழிலை நடத்தத் தொடங்குவதற்கு ஒரு வருஷம் முன்னர், அதாவது 1882-ம் வருஷம், ஸ்ரீமதி ஸ்வரூப ராணி தேவியை மணஞ் செய்துகொண்டார். இவ்விவாகத்தின் பயனுக இவருக்கு ஜவஹர்லால் நேரு என்ற ஒரு குமாரரும், ஸ்ரீமதி விஜய லட்சுமி தேவி, ஸ்ரீமதி கிருஷ்ணுதேவி என்ற இரண்டு குமாரத்திக ளும் பிறந்தார்கள். தமையனுர் காலஞ்சென்ற பிறகு மோதிலால், மனதைத் தேற்றிக்கொண்டு வக்கீல் தொழிலை வெகு ஜாக்கிரதையுடன் தொடங்கலானுர். இவருடைய சுறுசுறுப்பை யும் வியாச்சியங்களை நடத்தும் சாமர்த்தியத் தையும் கண்ட அநேகர் தங்கள் வியாச்சியங்களை மோதிலாலிடமே கொடுக்க முன் வந்தார்கள். தமையனுர் கட்சிக்காரர்கள் பலரும் இவரையே

ஏற்பாடு செய்துகொண்டார்கள். வரவர வழக்கு கள் அதிகமாக வந்தன. முன்னிலும் பன்மடங் கதிகமாகச் சுறுசுறுப்புக்காட்டினர். மாதம் ஒன் றுக்கு மூவாயிர ரூபாய்க்கு அதிகமாக வரும்படி வரலாயிற்று. இம்மாதிரி உழைத்து வந்ததால் அலகாபாத்தில் இவரினும் சிறந்த வக்கீல் வேறு எவருமில்லை என்று ஜனங்கள் எண்ண லானார்கள். ஜனங்கள் வரவர இவரிடத்தில் கௌரவமும் மரியாதையும் காண்பித்து வந் தார்கள். மோதிலாலுக்கும் ஜனங்களிடத்தில் வரவரப் பிரேமை உண்டாயிற்று; ஜனங்களின் விஷயத்தில் ஊக்கம் காண்பிக்கத் தலைப்பட்டார். இவர் நான்கு தடவை மேனாட்டுக்குச் சென் றிருக்கிறார். குடும்ப சகிதம் இருமுறை இங்கி லாந்திற்குச் சென்றார். இவர் குமாரர் ஜவ ஹரிலால் நேரு கேம்பிரிட்ஜ சர்வ கலாசாலையில் பட்டம் பெற்றவர். மோதிலால் நேருவின் மூத்த குமாரத்தி தகப்பனாருடன் இங்கிலாந்து சென்றிருக்கிறார். இங்ஙனம் இவர் குடும்பத்தார் மேனாட்டிற்குப் போயிருந்தமையால் இவரு டைய மாளிகையில் புராதன அநுஷ்டானங் கள் மறைந்து தற்கால நாகரிக சம்பிரதாயங் களே முன்னணியி லிருந்தன.

இங்கிலாந்திற்குச் சென்றதில் மேனாட்டு சம் பிரதாயம் ஒருவாறு கூடியிருந்தபோதிலும் இவர் களுடைய மனத்தில் தேசாபிமானம்மட்டும்

கோபாலகிருஷ்ண கோகலே

கொழுந்துவிட்டு எரிந்துவந்தது. பண்டித நேரு வின்வீட்டில் சதாதேசீய விஷயங்களின் பேச்சே நடைபெற்றுக்கொண் டிருக்கும். குடும்பத்தைச் சேர்ந்த ஒவ்வொருவரும் நல்ல திடமான தேசாபிமான முள்ளவர்கள். பண்டித நேரு முதன்முதலில் தேசீயப் போராட்டத்தில் அதிக மாகத் தலையிடவில்லை. 1906-7-ம் வருஷங்க ளில், அதாவது வங்காளப் பிரிவினையால் உண் டான சுதேசியக் கிளர்ச்சி காலங்களில், பண் டித நேரு மிதவாதியினும் மிதவாதியா யிருந் தார். இவருக்குக் காலஞ்சென்ற கோபால கிருஷ்ண கோகலேயிடம் மிக்க அன்பு உண்டு. அக்காலங்களில் பலருடைய மனதைக் கவர்ந்து கொண்டிருந்த பகிஷ்கார விஷயத்தைப் பண்டித நேரு வெகு தைரியமாகக் கண் டித்தவர். ஆயினும் நாட்டின் பொது விஷ யங்களில் அக்கரை காட்டியே வந்தார். இவர் வெகு காலமாகவே காங்கிரஸைப் பற்றி யிருந்தார். 1909-ம் வருஷத்தில் இவர் அகில இந்திய காங்கிரஸ் கமிட்டிக்கு அங்கத்தின ராகத் தெரிந்தெடுக்கப்பட்டார். 1907-ம் வரு ஷத்தில் அலகாபாத்தில் நடந்த மாகாண மகா நாட்டுக்கு இவர் அக்கிராசனரா யிருந்தார். பின் னர் ஆக்ரா நகரில் நடந்த ஆசார சீர்திருத்த மகாநாட்டுக்கும் இவர் தலைவரா யிருந்தார். ஆசார சீர்திருத்த விஷயங்களில், பல

மேடைப் பிரசங்கிகளைப் போலல்லாமல், அனுஷ்டானத்திலேயே இவர் காண்பித்து வந்தார். புருஷர்களுக்குரிய சுதந்திரம் ஸ்திரீகளுக்கும் சகல வழிகளிலும் இருக்கவேண்டுமென்னும் தீவிர கொள்கையை இவர் கொண்டவராவார். பகவத் சிருஷ்டியில் இருவர்களும் சுகம், துக்கம், பயம், காமம் முதலிய விஷயங்களில் சமத்துவத்தைக் கொண்டிருக்க, உலக விஷயங்களில் மட்டும் ஸ்திரீகள், புருஷர்களுடன் சமத்துவத்தை ஏன் அடையக் கூடாதென்பதே பண்டித நேருவின் கொள்கை. ஸ்திரீகளின் முன்னேற்றத்திலேயே புருஷர்கள் முன்னேற்ற மடைவார்களென்றும், ஸ்திரீகளின் பலமே நாட்டிற்குப் பலமென்றும் இவர் அடிக்கடி கூறுவர். இத்தகைய மனோநோக்கத்தினாலேயே பட்டேலின் விவாக மசோதாவைப் பற்றி வெகு சிறப்பாகக் கூறினதுமன்றி, டெல்லியில் நடந்த சர்வ இந்திய பட்டேலின் விவாக மசோதா மகாநாட்டின் அக்கிராசனராயிருந்து நாட்டின் முன்னேற்றத்திற்கு இம் மசோதா இன்றியமையாததெனக் கூறினார். பண்டிதர் 1909-ம் வருஷத்திலிருந்து ஐக்கிய மாகாணச் சட்டசபையில் அங்கத்தினராக இருந்து வந்தார். சட்ட சபையிலுள்ள அங்கத்தினர்களுக்கு இவரிடத்தில் அதிக பிடிப்பு உண்டு. ஆங்கிலேய அங்கத்தினர்கள் பண்டித நேரு

வின் கண்டிப்பான பதிலைக்கண்டு அதிசயிப் பர். பொது விஷயங்களைப் பற்றிய பிரேரணை கள் வந்தால் பண்டித நேரு, மித்திரர் என் றும் பாராமல் வெகு கண்டிப்பாய் ஜனங் களின் தரப்பில் நின்று வாதாடுவார். அல காபாத் நகர சபைக்கு இவர் ஓர் அங்கத் தினராக ஜனங்களால் தெரிந்தெடுக்கப்பட் டார். ஆனால் இவர் அதில் நீடித்திருக்கவில்லை. அலகாபாத் நகர சபையார், வகுப்புப் பிரதிநிதித் துவத்திற்கு ஒரு திருத்தத்தைக் கொண்டுவந் தார்கள். இத்திருத்தத்திற்கு 'ஜீஹாங்கீர் பாத் முனிசிபல் திருத்தம்' என்று பிரசித்த பெயர் உண்டு. இதைப் பண்டித நேரு அங்கீகரித்தார். டாக்டர் தேஜ் பகதூர் ஸாப்ருவும் பண்டித நேருவின் பக்கம் சேர்ந்துகொண்டார். ஆனால் பண்டித மாளவியாவும் ஸ்ரீமான் சிந்தாமணியும் இத்திருத்தத்தைத் தாக்கினார்கள். பொதுவாக இத் திருத்தத்தினால் முகம்மதியர்களுக்குத் தனியே சில புதிய ஸ்தானங்கள் நகரசபையில் உண்டாகும். இதைப் பண்டித மாளவியா பிரசங் கங்களினாலும், ஸ்ரீமான் சிந்தாமணி 'லீடர்' பத்திரிகையின் வாயிலாகவும் இடைவிடாது தாக்கிவந்தார்கள். ஆனால் பண்டித நேரு சற் றேனும் சலியாமல் போராடி வந்தார். பொது ஜனங்கள் பலர் பண்டித நேருவைக் கண்டித் தனர்; பலர் இகழ்ந்தனர். இங்ஙனம் பொது

ஜனங்களின் அபிப்பிராயத்திற்கு மாறாக நடந்த போதிலும் முகம்மதியர்கள் மட்டும் இவரைத் தங்கள் தலைவராகக் கருதினார்கள். உண்மையில், இத்திருத்தத்தினால் ஹிந்து - முகம்மதிய ஒற்றுமை பலப்படுமென்பதே பண்டித நேருவின் அபிப்பிராயம். பொது ஜனங்களுக்குரிய ஸ்தானங்களைச் சரிவரப் பாகுபாடு செய்யாமையைப்பற்றி அபிப்பிராய பேதம் பலமாக ஏற்படவே, பண்டித நேரு நகரசபையினின்றும் விலகிக் கொண்டார். இவர் விலகினதைக் கண்ட பொதுஜனங்கள் மன அமைதி குன்றி வருந்தினார்கள். அலகாபாத்திலுள்ள பொது ஜன ஸ்தாபனங்களில் பண்டித நேரு வகியாத பதவியில்லை. ஒவ்வொரு ஸ்தாபனத்திலும் தக்க பொறுப்பு வகித்துவந்தார். அலகாபாத்திலுள்ள சேவா சமிதிக்கு உப அக்கிராசனராக இருந்துவந்தார். நாட்டில் பஞ்சம், பலமான தொத்து வியாதி, பெருங் கலகம் முதலிய உற்பாதங்கள் விளையுமிடங்களிலெல்லாம் சேவா சமிதையார் சென்று உதவிபுரிவர். இத்தகைய பரோபகார சங்கத்திற்குப் பண்டித நேரு உப தலைவராயிருந்தார். இச்சமிதையார் 1919-ல் பஞ்சாபில் நடந்த பெருங் கலகத்தில் அவதிப்பட்ட ஜனங்களுக்குப் பலவாறு உதவிகள் செய்துவந்தார்கள். இச்சங்கத்திற்குப் பண்டித நேரு பண உதவி செய்தது இவ்வளவெனக்

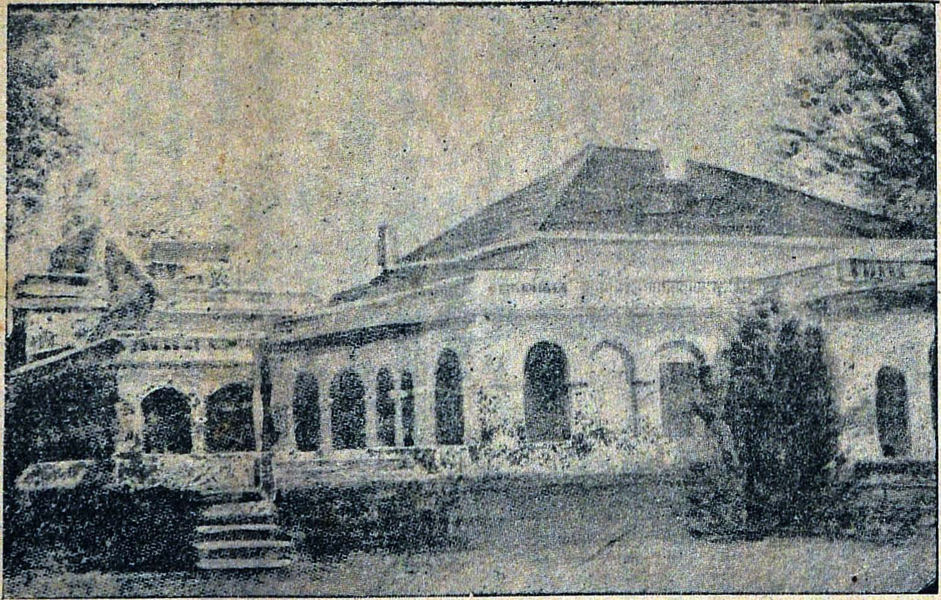

பண்டித மோதிலால் நேரு, காங்கிரஸுக்குச் சன்மானஞ் செய்த
ஆனந்த பவனம் (சுயராஜ்ய பவனம்.)

கூற இயலாது. கல்வி விஷயத்தில் இவருக்குள்ள ஊக்கம் ஒருவருக்கும் இல்லையென்றே சொல்லலாம். அலகாபாத்தில் பலவிடங்களில் இவருடைய பேராதரவினால் இராப் பள்ளிக்கூடங்களும், பகற் பள்ளிக்கூடங்களும் விசேஷமாக நடந்துவருகின்றன. அலகாபாத்தில் பெண் பாடசாலைக்கு வேண்டிய திரவியங் கொடுத்திருக்கிறார். அலகாபாத்திலுள்ள வித்தியா மந்திர கல்விச் சாலையின் நிர்வாக சபைக்கு இவர் அக்கிராசனராயிருந்துவந்தார். இக்கல்விச்சாலை வெகு தாழ்ந்த நிலைமையிலிருந்த காலத்தில் அதற்குப் பண உதவி தந்து பிரகாசிக்கச் செய்தார். அலகாபாத்திலுள்ள ஐகோர்ட்டு வக்கீல் சங்கத்திற்கும் இவர் தலைவரா யிருந்துவந்தார். இவையல்லாமல் அகில இந்திய சுய ஆட்சி சங்கத்தின் அலகாபாத் கிளைக்கும் இவர் தலைவராக இருந்துவந்தார். அரசியல் விஷயங்களில் பண்டித நேரு ஒருகாலத்தில் மிதவாதக் கொள்கையாளர் வகுப்பில் இருந்தாலும், 1917-ம் வருஷத்தில் ஸ்ரீமதி பெசண்டு முதலியோர் காப்பில் வைக்கப்பட்டதனாலும், இன்னும் அடிக்கடி அரசாங்கத்தார் செய்துவரும் திருவிளையாடல்களினாலும் மனம் மாறி மிதவாதக் கொள்கையை ஒழித்து அதி தீவிரக் கட்சியைச் சேர்ந்துகொண்டார். தீவிர கட்சி

யில் லோகமான்ய திலகர் முதலானவர்களுக்கு இவர் எவ்வளவும் பின்வாங்காதவர். மாண்டேகு-செம்ஸ்போர்ட் சீர்திருத்தத்தைப்பற்றி இவர் பலவிதமாகக் கண்டனஞ் செய்துள்ளார். இந்தியர்களின் இலட்சியத்திற்குச் சீர்திருத்தம் போதாதென்பதே இவருடைய நோக்கம். 1919-ல் அமிர்தசரஸ் காங்கிரசில் இவர் தலைமை வகித்து அதை விரிவாக விளக்கினர். ரௌலட் சட்டத்தைப்பற்றிக் கண்டனஞ் செய்தவர்களுள் பண்டித நேரு முதன்மையானவர் என்று சொல்லவேண்டும். ஏனெனில் ரௌலட் சட்டத்தை, இவர் அலகாபாத்தில் நடைபெற்ற பொதுக் கூட்டத்தில் வெகு பலமாய்க் கண்டித்ததுடன், ஐக்கிய மாகாணத்திலுள்ள பல பாகங்களில் அச் சட்டத்தைப்பற்றிப் பொது ஜனங்களுக்குக் கூறப் பல துண்டுப் பிரசுரங்களை எழுதியனுப்பினர்.

அலகாபாத்தில் ஸ்ரீமான் சிந்தாமணியால் நடத்தப்பெறும் 'லீடர்' பத்திரிகைக்கும் இவர் தலைமை வகித்துவந்தார். ஆனல் 'லீடர்' பத்திரிகை மிதவாதக் கொள்கையை அவலம்பித்ததனல் அது தமக்குச் சரிப்படாதென்று கண்டு, அதை விட்டு விலகி தேசீயக் கட்சியாரின் கொள்கைக்குரிய பத்திரிகை யொன்று வேண்டுமென்பதை யறிந்து உடனே 'இண்டிபெண்டெண்ட்' என்னும் பத்திரிகையைத் தொடங்கினர். இப்பத்

திரிகையின் நோக்கம் யாவரும் அறிந்ததே. இப்பத்திரிகை தேசீயக் கட்சியின் கொள்கையைப் பலமாகப் பிரசாரஞ்செய்து அரசாங்கத்தாரால் பல அடக்கு முறைகளுக் குள்ளாகி, கையெழுத்திட்ட பிரதிகளாக வந்தன. பண்டித நேரு கைத்தொழில் விஷயங்களிலும் பேரவாக் கொண்டவர். அலகாபாத்திலுள்ள சில பாங்கிகளுக்கு முக்கியத் தலைவராயிருந்துவந்தார். ஐக்கிய மாகாணத்திலுள்ள பயிரிடுங் குடிகளின் பரிகாரத்திற்கு இவர் பெரிதும் உழைத்திருக்கிறார். அலகாபாத்தில் 'பயிரிடுங் குடிகளின் சங்கம்' ஒன்று முதலில் ஸ்தாபித்து அதற்குக் கிளைச் சங்கங்களைப் பலவிடங்களில் ஸ்தாபித்தார். இச்சங்க ஸ்தாபனத்திற்குப் பண்டித நேருவே முக்கியஸ்த ராவர். இவையல்லாமல் அரசாங்கத்தாரால் ஏற்படுத்தப்பட்டிருந்த 'பிரசார சங்க'த்திற்கு இவர் ஓர் அங்கத்தினராகவு மிருந்தார். யுத்த காலத்தில் அரசாங்கத்தாருக்கு உதவியாக 'இந்தியப் பாதுகாப்புப் படை'க்கு ஆட்களைச் சேகரிக்கப் பாடுபட்டார்.

'அரசாங்கத்தாருடன் கலக்குங் காலத்தில் கலந்து வேலை செய்வது; கண்டிக்குங் காலத்தில் பலமாய்க் கண்டிப்பது' என்பதான நோக்கத்தையே இவர் எப்பொழுதுங் கொண்டிருந்தார். அரசாங்க அதிக்கிரமச் செயல்களை பண்டித

நேருவைப்போல் அவ்வளவு பலமாகக் கண்டிப்பவர்கள் வெகு சிலரே. சத்தியாக்கிரக விரதத்திற்குரிய இரண்டு பகுதிகளில் முதல் பகுதியையே இவர் ஆதரித்தார். இரண்டாவது பகுதியை ஆதரிக்கமாட்டேன் என்று மகாத்மாவுடன் நேரே சொன்னார். என்றாலும், சத்தியாக்கிரக நிகழ்ச்சியில் இவர் பாடுபடாமலில்லை. பஞ்சாப் சம்பவத்தில் துன்புற்றவர்களுக்குப் பண்டித நேரு நேரிலிருந்து உதவி புரிந்ததைப்பற்றி இங்கு எழுத முடியாது. அச்சம்பவத்தால் புண்பட்ட குடும்பங்களுக்கு நேரில் சென்று அவர்களுக்குப் பலவிதங்களிலும் பரிகாரஞ் செய்தார். காயமடைந்தவர்களுக்குச் சிகிச்சை செய்ய சிகிச்சாலயங்கள் ஏற்படுத்த முன் வந்தார். ஏழைக் குடும்பங்களுக்குப் பண உதவி புரிந்து ஆதரித்தார். அந்தச் சம்பவத்தில் காயமடைந்தவர்களின் தொகையையும் கணக்கெடுக்கப் பலரை நியமித்தார். பஞ்சாப் வாசிகளுக்குச் சகல வழிகளிலும் பண்டித நேரு உதவிபுரிந்தார். இங்ஙனம் ஆதரவற்றவர்களுக்கு ஆதரவு தந்து, பொது ஜனங்களைக் காப்பாற்றி வந்த பண்டித மோதிலால் நேரு சிறைப்பட்டார். மகாத்மா காந்தி தொடங்கிய ஒத்துழையா இயக்கத்தின் படிகளில் முதல் முதல் இவருக்கு அவ்வளவு நம்பிக்கை யில்லாமலிருந்தது. இவரது குமாரர் ஜவஹரிலால் நேரு

வின் விடாமுயற்சியால் இவர் ஒத்துழையாமை இயக்கத்தில் தலைவராக வந்தார். இதனால் தந்தை மீது மகனாருக்கு இருந்த செல்வாக்கு நன்கு புலனாகும்.

அரிய தியாகம்

ஒத்துழையா இயக்கத்தில் வந்திறங்கின நாள் தொடங்கி, இவர் வாழ்க்கை புதிய ஒளி பெற்றது. ஐரோப்பிய நாகரிகம் தாண்டவமாடின இவரிடத்தில், பண்டை இந்திய நாகரிகம் நர்த்தனஞ் செய்ய ஆரம்பித்தது. அம்சதூளிகா மஞ்சத்திற்குப் பதிலாக வெறுந் தரையே மெத்தையாகவும் கையே தலையணையாகவும் ஆயின. நல்ல மேனாட்டு திராட்ச ரஸங்களுக்குப் பதிலாக சுத்த ஜலம் பானமாக ஆயிற்று. மேனாட்டிலிருந்து பதினைந்து நாளைக் கொரு முறை நல்ல உடுப்புகள் வருவதொழிந்தது. கரடு முரடான கதர் உடைகளை இவர் அணியலானார். மாளிகையில் வாசஞ் செய்வதைத் தவிர்த்துக் குடிசையில் வாசஞ்செய்ய இவர் மனங்கொண்டார். உண்மையில் இவர் சிறந்த தியாகியானார். இத்தகைய மகான், அரசாங்கத்தாரால் ஆறு மாத தண்டனை யடைந்து சிறையில் இருந்தார். அராஜகக் கூட்டத்தில் சேர்ந்தாரென்றும், அராஜகக் கூட்டத்திற்கு உடந்தையா யிருந்தாரென்றும் கூறி இவருக்கு ஐக்கிய மாகாண அரசாங்கத்தார் தண்டனை விதித்தனர். இவ

ருடன் இவர் குமாரரான ஜவஹரிலால் நேரு வுக்கும் தண்டனை விதிக்கப்பட்டது. இவ ருடைய நெருங்கிய உறவினரான பண்டித மோகனலால் நேருவும் பண்டித சியாமலால் நேருவும் சிறைவாசத்தை ஏற்றனர். இதனால் மோதிலால் நேருவுக்கு அவர் குடும்பத்தில் எவ்வளவு செல்வாக்கு இருந்ததென்பது புல னாகும். நேருவின் வம்சத்தார் இந்த இயக்கத் தில் தண்டனை யடைந்தது இந்தியாவுக்கே ஒரு புதிய சக்தியை உண்டு பண்ணியது என்று கூறலாம்.

பார்தோலியில் மகாத்மா காந்தி சட்ட மறுப்பு இயக்கத்தை நிறுத்தி விடுவதென்று முடிவு செய்த பிறகு, அவர் கைது செய்து தண்டிக்கப்பட்டது யாவருமறிந்ததே. அதற் குப் பிறகு சட்ட மறுப்பு விசாரணைக் கமிட்டி ஒன்று நியமிக்கப்பட்டது. அக் கமிட்டியார் நாடெங்கும் சென்று விசாரணை செய்து ஒரு யாதாஸ்தை அனுப்பினர். அக்கமிட்டி அங்கத் தினர்களில் பண்டித மோதிலால் நேருவும் ஒரு வர். அக்கமிட்டி அங்கத்தினர்களுக்குச் சட்ட சபைப் பிரவேச விஷயமாக அபிப்பிராய பேத மேற்பட்டது. பிறகு அவ்வருஷ முடிவில் கயா வில் நடந்த காங்கிரசில் தலைமை வகித்த தேச பந்து தாஸ் சட்ட சபைப் பிரவேசத்தை ஆதரித் தார். அதை அந்தக் காங்கிரஸ் ஒப்புக்கொள்

ளாததால் அவருடைய தலைமையில் அந்தக் காங்கிரஸ் முடிவில் 'சுயராஜ்யக் கட்சி' காங்கிரசுக்குள் ஏற்பட்டது. தேசபந்து தாஸ் இருந்த வரையில் பண்டித மோதிலால் நேரு அக்கட்சியின் காரியதரிசியாக இருந்துவந்தார். அந்தக் கட்சி ஏற்பட்டதன் பயனாக, 1923-ம் வருஷத்திய பொதுத் தேர்தலில் சுயராஜ்யக் கட்சியின் சார்பாக நாடெங்கும் மாகாண சட்டசபைகளுக்கும், மத்திய சட்ட சபைக்கும் அபேட்சகர்கள் நிறுத்தப்பட்டனர். பண்டித மோதிலால் நேரு இந்தியா சட்ட சபைக்கும், தேச பந்து தாஸ் வங்காள சட்ட சபைக்கும் அபேட்சகர்களாக நின்று வெற்றி பெற்றனர். அப்பொழுது இந்தியா சட்ட சபையில் சுயராஜ்யக் கட்சியினருக்குப் பெரும்பான்மையான ஸ்தானங்கள் கிடைக்காத போதிலும் அக்கட்சியினரே இந்தியா சட்ட சபையில் அதிக ஸ்தானங்களை அடைந்திருந்தனர். ஆகையால் பண்டித நேருவே எதிர்க் கட்சியின் தலைவராகத் தெரிந்தெடுக்கப்பட்டு அந்த ஸ்தானத்தை வகித்து வந்தார். 1924-ம் வருஷத்தில் தேசீய கோரிக்கைகளைக் குறிப்பிட்டு, அவைகளைப்பற்றி வாதிப்பதற்காகச் சர்வ கட்சி மகா நாடொன்றைக் கூட்டிவைக்க வேண்டுமென்று இவர் இந்தியா சட்ட சபையில் ஒரு தீர்மானங் கொண்டு வந்தார். அந்தத் தீர்மானம் இந்தியா சட்ட

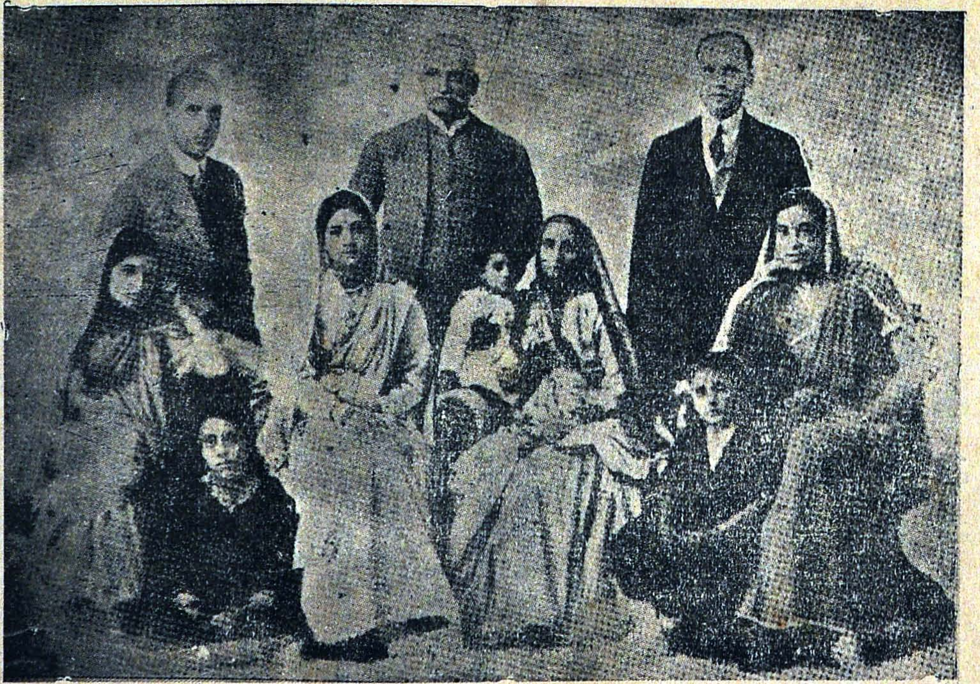

பண்டித மோதிலால் நேருவும், அவரது குடும்பமும்

சபையில் நிறைவேறியும் அரசாங்கத்தார் அதைக் கவனிக்கவில்லை. தேசபந்து தாஸ் காலமான பிறகு, பண்டித மோதிலால் நேரு சுயராஜ்யக் கட்சியின் தலைவராகத் தெரிந்தெடுக்கப்பட்டார். பிறகு 1926-ம் வருஷத்திய தேர்தலிலும் நாடெங்கும் சுயராஜ்யக்கட்சியின் சார்பாகப் பல சட்ட சபைகளுக்கும் அபேட்சகர்கள் நிறுத்தப்பட்டார்கள். இந்தத் தேர்தலிலும் இந்தியா சட்ட சபையில் சுயராஜ்யக் கட்சியினருக்குப் பெரும்பான்மை ஸ்தானங்கள் கிடைக்காத போதிலும் அவர்களே அதிகத் தொகை அடங்கிய கட்சியினராக விருந்ததால் அம்முறையும் பண்டித மோதிலால் நேருவே எதிர்க் கட்சியின் தலைவராகத் தெரிந்தெடுக்கப்பட்டு அந்த ஸ்தானத்தை வகித்துவந்தார். அக் காலத்தில் சர்வ கட்சிக் கமிட்டி யொன்று ஏற்படுத்தப்பட்டு அதனால் ஓர் அரசியல் அமைப்பும் தயாரிக்கப்பட்டது. அந்தக் கமிட்டியில் பண்டித நேருவே முக்கியஸ்தராக இருந்துவந்தார். மகாஜனங்களில் பெரும்பாலோருடைய ஆதரவைப் பெற்ற அந்த யாதாஸ்து இவருடைய பெயராலேயே வழங்கிவருகிறது. 1928-ம் வருஷத்தில் கல்கத்தாவில் நடந்த காங்கிரசில் இவர் தலைமை வகித்தார். பிறகு 1929-ம் வருஷத்தில் லாகூரில் கூடிய காங்கிரஸ், பூரண சுயேச்சைத் தீர்மானத்தை நிறைவேற்றி அந்த நோக்

கத்தை நிறைவேற்றிக் கொள்ளுவதற்காக இன்னின்ன காரியங்களைச் செய்யவேண்டுமென்று நிறைவேற்றப்பட்ட தீர்மானத்திற்குப் பூரண ஆதரவு அளித்தவர்களில் பண்டித மோதிலால் நேரு முக்கியஸ்தர். அந்தத் தீர்மானத்தை அநுசரித்துக் கிரியாம்சையிலும் இவர் நடந்து கொண்டு வந்தார். 1930-ம் வருஷம் ஏப்ரல் மாதத்தில் இவருடைய குமாரரும் லாகூர் காங்கிரசின் தலைவருமான பண்டித ஜவஹரிலால் நேரு, உப்புச் சட்டத்தின்கீழ்க் கைது செய்யப்பட்டு ஆறுமாத தண்டனை விதிக்கப்பட்டதும், பண்டித மோதிலால் நேரு, தமது மகனுருக்குப் பதிலாகக் காங்கிரஸ் தலைவர் பதவியை ஏற்றுக்கொண்டு அலகாபாத்தில் கைது செய்யப்படும் வரை அந்த ஸ்தானத்தை வகித்துவந்தார். இவர்மீது அரசாங்கத்தார் தொடர்ந்த வழக்கில் இவருக்கு ஆறுமாதம் தண்டனை விதிக்கப்பட்டது. அந்தத் தண்டனையை இவர் அநுபவித்து வருங்காலத்தில் இவருடைய தேகஸ்திதி கவலைக்கிடமாகிவிட்டது. இவரைப் பரிசோதனை செய்த இவருடைய சொந்த வைத்தியர்களும் அவ்விதமே கருதியதால் அரசாங்கத்தார், வைத்திய நிபுணர்களிற் சிலரை நியமித்து அவர்களைக் கொண்டு இவரைப் பரிசோதனை செய்வித்து அவர்களுடைய யாதாஸ்தின்மேல் இவரை எவ்வித நிபந்

தனையுமின்றி விடுதலை செய்தனர். இவர் விடுதலை யடைந்த சிறிது காலத்திற்குப் பிறகு தேக சௌக்கியத்தை உத்தேசித்து முசௌரிக்குச் சென்றிருந்த சமயத்தில் இவருடைய குமாரர் பண்டித ஜவஹரிலால் நேரு ஆறுமாத தண்டனையை அநுபவித்துவிட்டு விடுதலை யடைந்து வந்தார். அவர் சென்ற விடங்களிலெல்லாம் அவருக்கு கி. பு. கோ. 144-வது பிரிவின்படி தடை உத்தரவு பிறப்பிக்கப்பட்டு வந்தது. அவரை மீண்டும் அரசாங்கத்தார் கைது செய்து விடுவார்களென்று நினைப்பதற்குப் போதிய காரணமிருந்தது. பண்டித மோதிலால்நேரு முசௌரியிலிருந்து அலகாபாத்துக்குத் திரும்பிவந்தார். இவர் வந்த தினத்திலேயே பண்டித ஜவஹரிலால் நேரு, ஒரு கூட்டத்திலிருந்து திரும்பி வருகையில், தகப்பனாரைப் போய்ப் பார்ப்பதற்குமுன் வழியிலேயே போலீஸார் அவரைக் கைது செய்துகொண்டு போய்விட்டனர். அது பண்டித மோதிலாலின் தேக ஸ்திதியை வெகுவாகப் பாதித்திருக்க வேண்டுமென்று அக்காலத்தில் எல்லோரும் கருதினர். அதற்குப் பிறகு இவர் கல்கத்தாவுக்கும் இதர இடங்களுக்கும் சென்று தகுந்த வைத்தியர்களைக்கொண்டு சிகிச்சை செய்துகொண்டு வந்தார். ஆயினும் இவருடைய தேகஸ்திதியில் அபிவிருத்தி ஏற்படவில்லை. லண்டன் சர்வகட்சி மகாநாட்டு முடிவு

களைப்பற்றியும் பிரதமமந்திரி ஸ்ரீமான் ராம்ஸே மாக்டோனல்ட் வெளியிட்ட அறிக்கையைப் பற்றியும் காங்கிரஸ் தலைவர்கள் வாதிப்பது சாத்தியமாகும் பொருட்டு, காரியக் கமிட்டி அங்கத்தினர்களை இராஜப்பிரதிநிதி விடுதலை செய்ததன் மூலமாக பண்டித ஜவஹரிலால் விடுதலை யடைந்தது இவருடைய அந்திய காலத்தில் சிறிது ஆறுதலை அளித்திருக்கலாம். ஆயினும் இப்பொழுது தேச மிருந்து வரும் நெருக்கடியான நிலைமையிலும், தேசத்தின் எதிர்காலத்தைப் பற்றிய பல முக்கியமான விஷயங்களைப் பற்றி வாதித்து முடிவு செய்ய வேண்டி யிருக்கையிலும் மகாத்மா காந்திக்கு அடுத்தபடியாக நாட்டினில் எல்லோராலும் மதிக்கப்பட்டு வந்த தலைவரான பண்டித மோதிலால் நேரு காலகதி யடைந்துவிட்டது தேசத்தின் பரம துர்ப்பாக்கிய மென்றே சொல்லவேண்டும். பண்டிதரின் வரலாறானது சில முக்கியமான விஷயங்களைக் குறிப்பிடாவிடின் சம்பூரணமானதாக இராது.

முடிவுரை

பண்டித மோதிலால் நேரு, தாம் எந்த வர்ணத்தோடு கூடிய உடைகளை அணிந்து கொண்டிருக்கிறாரோ அதற்கியைந்தாற் போலவே இவருடைய மோட்டார் வண்டியின் நிறமும் இருக்கும். இப்படிப் பல மோட்டார்களை

வைத்து உபயோகித்தார். தற்கால நாகரிக சம்பிரதாயத்தில் ஈடுபட்டவர்கள், இவரையே தங்களுக்கு முன் மாதிரியாக வைத்து நடந்து கொண்டார்கள். இவர், கோடை காலத்தில் மலை வாசத்திற்குச் செல்லும்போது, இவருடன் ஒரு பெரிய பரிவாரம் செல்லும். இவருடைய மாளிகையில் விருந்துண்பதே ஒரு சிறந்த அநுபவமென்று கூறப்படுகிறது. தேசத்தில் சுகபோகங்களை இவரைப்போல் அநுபவித்தவரில்லை. தேசத்திற்காக சமஸ்தத்தையும் இவரைப்போல் தியாகம் செய்தவர்களுமில்லை. தினசரி ஆயிரம் ரூபாய் வீதம் ஏராளமான வருவாய் வந்து கொண்டிருந்த வக்கீல் தொழிலை, இவர் தேச சேவையை உத்தேசித்து நிறுத்தினர். தம்முடைய ஒரே குமாரன் தேச சேவையில் பன்முறை சிறை செல்ல விட்டார். தாமும் இருமுறை சிறை சென்றார். இவருடைய மருமகளும், பண்டித ஜவஹரிலால் நேருவின் மனைவியுமான ஸ்ரீமதி கமலா நேருவும் சிறைசென்றார். ஸ்ரீமதி கமலா நேருவின் தாயாரும் சிறை சென்றார். இவருடைய மருமகனை ஸ்ரீமான் ஆர். எஸ். பண்டிதரும், இளைய குமாரியான ஸ்ரீமதி கிருஷ்ண குமாரி நேருவும் சிறை சென்றனர். இவருடைய குடும்பத்தில் இவருடைய மனைவியும் இவருடைய மூத்த குமாரியுமே சிறை

செல்லாதவர்கள். அதற்கும் இவர்கள் பின் வாங்கியது காரணமில்லை. அரசாங்கத்தாரே இவர்களைத் தீண்டவில்லை. தவிரவும், தமது சிறந்த மாளிகையான 'ஆனந்த பவன'த்தை காங்கிரஸுக்கு இவர் விடுதியாகக் கொடுத்து 'சுயராஜ்ய பவன' மென்று அதற்கு நாமகரணமுஞ் சூட்டினார். சமீபத்தில் ஒரு நண்பருக்குப் பேட்டி அளித்தபோது தமது தேகஸ்திதி கவலைக்கிடங் கொடுக்கக் கூடியதாக விருந்தாலும் இந்தியா சுயராஜ்ய மடைவதைப் பார்த்து விட்டே தாம் இறக்கப்போவதாக இவர் சொல்லியது பலிதமடையுமுன், இவர் காலகதி அடைந்துவிட்டது இவருடைய மனதுக்கு ஒரு பெரிய குறையாக இருக்கலாமாயினும், அந்தச் சுயராஜ்ய தினம் நெருங்கிவரும்படி செய்வதற்குப் பலவித தியாகங்களைச்செய்திருக்கிறார். ஆகவே இவருடைய ஆசை பூர்த்தியடைவதற்குமுன் இவர் காலகதியடைந்து விட்டாராயினும், அந்தஇலட்சியத்தை இந்தியா அடைவதற்கு இவரும் இவருடைய குடும்பமும் செய்துள்ள சேவையும் தியாகமும் முக்கிய காரணங்களாக இருந்தனவென்பதை இந்தியாவின் இக்கால சரித்திரத்தைப் பின்னால் எழுதுபவர்கள் ஒப்புக்கொள்ளுவ ரென்பதில் சிறிதும் சந்தேகமில்லை.

பண்டித மோதிலால் நேருவும், பண்டித ஜவஹர்லால் நேருவும் (லண்டனி லிருந்தபோது எடுத்த படம்.)

3. பண்டித மோதிலால் நேரு (தக்ஷிணேசுவரத்தில் கடைசியாக எடுத்த படம்)

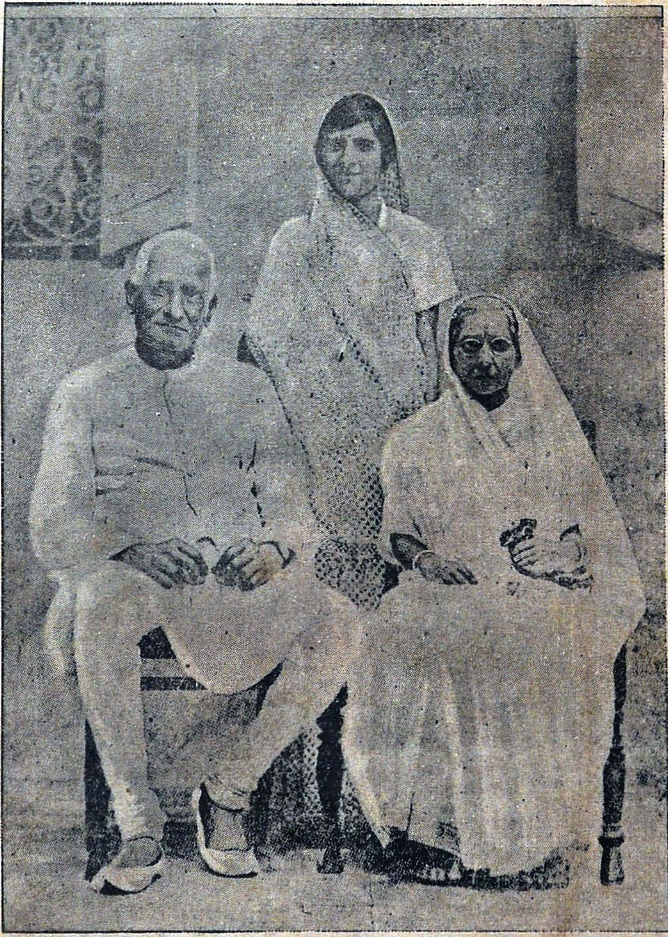

4. பண்டித மோதிலால் நேருவும், ஸ்வரூபராணி தேவியும், ஸ்ரீமதி கமலா நேருவும்

பண்டிதரின் கடைசி வார்த்தை

பண்டித மோதிலால் படுக்கையி லிருந்து கொண்டு பின்வரும் வார்த்தைகளைக் கூறினர் என்று சொல்லப்படுகிறது :

"இந்தியாவின் தலைவிதி இன்னதென்று 'சுயராஜ்ய பவனத்தில்' முடிவு செய்யுங்கள்; அதை என் முன்னிலையிலேயே முடிவு செய்யுங்கள். என்னுடைய தாய்நாட்டின் தலைவிதியைப் பற்றிச் செய்யப்படும் முடிவில் எனக்கும் ஒரு பங்கு இருக்கட்டும். நான் இறக்கவேண்டுவது அவசியமானல், சுதந்திர இந்தியாவின் மடிமீது மரணமடைவேனாக; சுதந்திர நாட்டில் நான் எனது கடைசி நித்திரையைச் செய்வேனாக."

தகனக் காட்சி

தகுந்த சிகிச்சை செய்யப்பட வேண்டுமென்ற காரணத்திற்காக வைத்தியர்களின் ஆலோசனையின் பேரில் பண்டித மோதிலால் நேரு, 4-2-31-ல் அலகாபாத்திலிருந்து இலட்சுமணபுரிக்கு மோடார் வண்டியில் அழைத்துச் செல்லப்பட்டார். இவருடன் மகாத்மா காந்தி, பண்டித ஜவஹரிலால் நேரு, அவர் குடும்பத்தினர், ஸ்ரீமதி சரோஜனி தேவி முதலியோரும் சென்றனர். இவர்கள், இலட்சுமணபுரியில் கலகங்கர் அரசரின் அரண்மனையில் தங்கினர். பிரயாண காலத்திலும், அதற்குப் பின்னரும் பண்டித மோதிலால் நேருவுக்கு அதிக தொந்

தரவு ஏற்படவில்லை. ஆனால் இலட்சுமணபுரி போய்ச் சேர்ந்த மறுநாள், அதாவது 5-2-31-ல், இவருக்கு முகத்திலும் கழுத்திலும் வீக்கம் தோன்றியது. அன்று இராத்திரியும் இவர் ஒருவாறு நிம்மதியாகவே கழித்தார் என்று சொல்லவேண்டும். ஆனால் பொழுது விடியுந் தறுவாயில் நாக்குழற ஆரம்பித்து விட்டது. ஆயினும் பிரக்ஞை இருந்தது. பிரக்ஞை இருக்குமளவும் காயத்திரி மந்திரத்தை பண்டித மோதிலால் விடாமல் ஜெபித்துக்கொண்டிருந்தார். பண்டித ஜவஹரிலால் நேரு, 5-2-31 இரவு முழுவதும், தந்தையார் அருகில் இமை கொட்டாமல் இருந்து, வேண்டிய சிச்ருஷைகளைச் செய்து வந்தார். விடியற்காலையில் மகாத்மா காந்தியும், ஸ்ரீமதி சரோஜனி தேவியும் படுக்கைக்குப் பக்கத்திலேயே இருந்தனர். காலை ஐந்தரை மணிக்கு, பண்டித மோதிலால் நேரு, குடிக்கத் தண்ணீர் வேண்டுமென்று கேட்டார். ஆனால் அதை உட்கொள்ள முடியவில்லை. உடனே பிரக்ஞை தவறிவிட்டது. சரியாக 6-40 மணிக்கு உடலினின்று உயிர் பிரிந்துவிட்டது.

பண்டித மோதிலால் மரணமடைந்த செய்தி, இலட்சுமணபுரி நகர முழுவதிலும் உடனே பரவிவிட்டது. ஆயிரக்கணக்கான ஜனங்கள், கலகங்கர் மாளிகையின் முன்னர் வந்து குழுமி

னர். ஜனக்கூட்டத்திற்குப் போதிய இடம் அங்கில்லாமையாலும், வேறு ஜனக்கூட்டம் வந்து நெருக்கிக்கொண் டிருந்ததாலும், பிரேதத்தை உள்ளேயிருந்து வெளியே கொண்டு வந்து ஜனங்களுக்குக் காட்டப்பட்டது. இதனுல் ஜனக்கூட்டத்தில் பாதி கழிந்து மற்றொரு பாதிக்கு, பிரேதத்தைத் தரிசனம் செய்ய இடம் ஏற்பட்டது.

பகல் பதினொரு மணிக்குப் பிரேதம் தேசீயக் கொடியினுல் மூடப்பட்டு அலகாபாத் செல்வதற்கு அலங்கரிக்கப்பட்ட ஒரு மோட்டார் காரில் வைக்கப்பட்டது. இதனை மகாத்மா காந்தி, டாக்டர் பிதன் சந்திரராய் முதலியோர் தூக்கிக்கொண்டு வண்டியில் வைத்தனர். இந்த வண்டியில் பண்டித ஜவஹரிலால் நேருவும், பாபு மோகன்லால் சாக்ஸேனுவும், ஸ்ரீமான் ஆர். எஸ். பண்டிதரும் உட்கார்ந்திருந்தார்கள். இதற்குப் பின்வண்டியில் பண்டித மோதிலால் நேருவின் தர்ம பத்தினியார் ஸ்ரீமதி ஸ்வரூப ராணி நேருவும், மகாத்மா காந்தியும், ஸ்ரீமதி மீராபாயும் அமர்ந்திருந்தார்கள். லட்சுமணபுரி நகர எல்லைப்புறம்வரை ஏராளமான ஜனங்கள் மோட்டார் வண்டியைச் சூழ்ந்துகொண்டு வந்தார்கள். அலகாபாத்துக்கும், லட்சுமணபுரிக்கும் 138 மைல் தூரம் உண்டு. பிற்பகல் மூன்று மணிக்கு பண்டித மோதிலால் நேருவின்

இரண்டு குமாரத்திகளும், பேத்தியும் அழுத வண்ணம் மோட்டாரிலிருந்து இறங்கி ஆனந்த பவனத்திற்குள் சென்றார்கள். சரியாக நான்கு மணிக்கு பிரேதத்தைக் கொண்ட மோட்டார் ஆனந்த பவனம் வந்துசேர்ந்தது. அப்பொழுது கூடியிருந்த ஜனங்கள் இறந்துபோன வீரரைத் தரிசனம் செய்யவேண்டுமென்ற ஆவல் கொண்டனர். அந்த ஆவலின் மிகுதியால் ஒருவர்க்கொருவர் தள்ளப்பட்டு அதனால் பலருக்குக் காயம் ஏற்பட்டது. பிரேதத்தின்மீது பலர் மலர்மாரி பொழிந்தனர். பிறகு சவம் உள்ளே எடுத்துச் செல்லப்பட்டது. அங்கே காஷ்மீரப் பிராமணர்களால் சடங்குகள் யாவும் செய்யப்பட்டன. சரியாக ஐந்து மணிக்கு பிரேத ஊர்வலம் தொடங்கியது. அப்பொழுது கூடியிருந்த ஜனங்களுக்குக் கணக்கேயில்லை. ஆறரை மணிக்குக் கங்கையும், யமுனையும் சேரும் சங்கமத்திற்கு ஊர்வலம் வந்து சேர்ந்தது. மாக மேளத்தின்போது எவ்வளவு ஜனத்திரள் காணப்படுமோ அவ்வளவு கூட்டம் இச்சமயத்தில் இருந்தது. பண்டித மோதிலால் நேருவிடத்தில் ஜனங்கள் எவ்வளவு அன்பு வைத்திருந்தார்களென்பது இதனின்றும் நன்கு புலனாகும். தகனம் செய்யவேண்டிய இடத்திற்குப் பிரேதம் வந்து சேர்ந்தவுடன் "இன்கிலாப் ஜிந்தபாத்" என்ற ஜனங்களின்

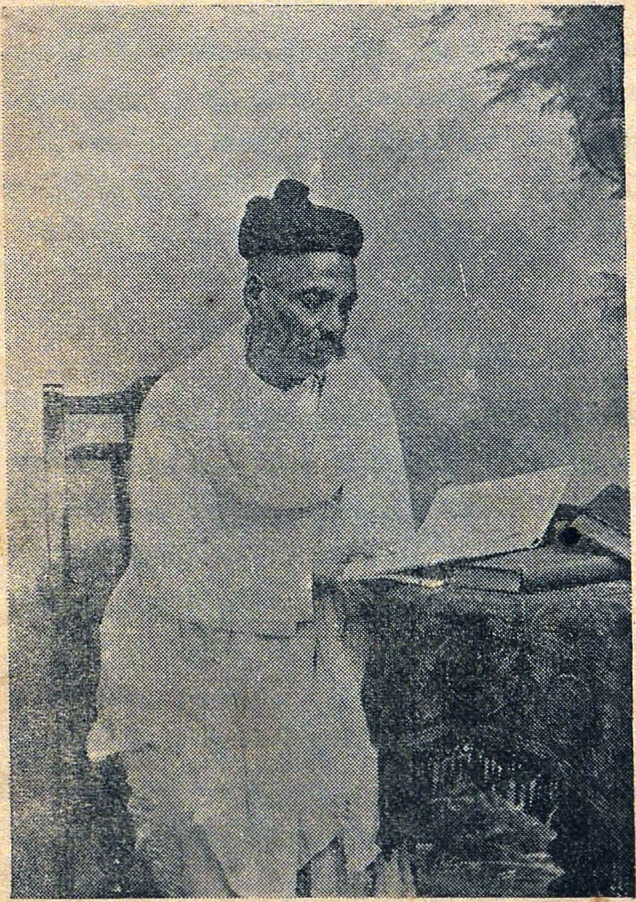

லோகமான்ய பாலகங்காதர திலகர்

ஆரவாரம் வானைப் பிளந்தது. பலர் புகைப்பட மெடுத்தனர். பின்னர், வைதிகச் சடங்குகள் செய்யப்பட்டு, சவம் சந்தனக்கட்டைகளாலாய சிதையின்மீது வைக்கப் பட்டது. அதற்கு நெருப்பு வைக்கப்பட்டதும், மகாத்மா காந்தியும், பண்டித மதன மோகன மாளவியாவும் இறந்துபோன தலைவரின் தியாகத்தைப்பற்றி உருக்கமாகப் பேசினார்கள்.

காந்தியடிகள் பேச்சு

மகாத்மா காந்தி பின்வருமாறு பேசினார்:— இன்று உங்கள் முகத்தில் நான் துக்கக் குறியைக் காணவில்லை. அதற்கு மாறாக ஆனந்தம் தாண்டவம் செய்வதையே காண்கிறேன். அதுவே நியாயமானது. தாய்நாட்டின் உத்தமப் புதல்வர்களும் தலைவர்களுமான பலர், ஒருவர் பின் ஒருவராக, அவர்கள் சேவை அவசியமான சமயத்திலே, மறைந்துகொண் டிருக்கின்றனர். இதோ இந்த அழகிய ஆத்மாவை தன்னகத்தே வைத்துக்கொண்டிருந்த மண் தேகத்தை அக்கினிபகவானுக்கு அர்ப்பணம் செய்கிறோம் என்று நீங்கள் கருதவேண்டாம். அதற்கு மாறாக, இந்த உயரிய ஆத்மா, தேசத்திற்காகத் தன்னைத் தியாகம் செய்துகொண்டது என்பதற்கு நீங்கள் சாட்சிகளா யிருக்கிறீர்கள். இது சுதந்திர தேவிக்கு முதல் ஆகுதி

பன்று. லோகமான்ய திலகருடைய தியாகம் இன்னும் உங்கள் மனதை விட்டு அகலவில்லை. அவர் காலஞ் சென்றபொழுது நான் இருந்தேன். அப்பொழுதும் இன்றைய காட்சியையே கண்டேன். திலகர் மரணமடைந்தது அவருடைய தியாகத்திற்கு முடி சூட்டியதுபோலிருந்தது. தேசபந்து தாஸர் காலஞ் சென்றபோதும் இதே காட்சியை நான் கண்டேன். லாலா லஜபதிராய் இறந்தபோது நான் கூடவில்லையாயினும் இத்தகைய காட்சிகளே அப்பொழுதும் இருந்தனவென்று நான் கேள்விப்பட்டிருக்கிறேன். பின்னர் ஹகீம் அஜ்மல்கான் காலஞ்சென்றார். மௌலானா முகம்மது அலி அவரை உடனே பின்தொடர்ந்தார். மௌலானா முகம்மதலி தேச சேவையிலேயே தமது பிராணனை அர்ப்பணஞ் செய்துவிட்டார். அவருடைய மரணமானது, ஐரோப்பாவிலும் இந்தியாவிலும் பெரிய உணர்ச்சியைக்கொடுத்துவிட்டது. இது துக்கப்படுவதற்குக் காலமல்ல; மகிழ்ச்சியோடிருக்கவேண்டிய காலம். தற்போதைய நிலைமையின் முக்கிய தத்துவத்தை உணர்ந்து நீங்கள் சந்தோஷம் பாராட்டுவீர்களாயின் அது மிகவும் சிறப்புடையதாகும். அதற்கு மாறாக தத்துவத்தை அறியாமல் நீங்கள் இப்பொழுது நடந்து கொள்வீர்களாயின், உலகத்தார் நம்மை மிருகங்களென்று

மதிப்பார். இப்பொழுது நாம் ஒரு பெரிய தேசீய யக்ஞத்தைச் செய்து கொண்டிருக்கிறோமென்று நீங்கள் உண்மையில் நம்புவீர்களாயின், அந்த யக்ஞத்தில் நம்மாலானதை அர்ப்பணம் செய்யவே வந்திருக்கிறோம் என்று உறுதியாகக் கருதுவீர்களாயின், இங்கே வந்திருக்கும் ஒவ்வொருவரும் ஒரு விரதமெடுத்துக் கொண்டு இந்த இடத்தை விட்டு அகல வேண்டும். அந்த விரதம் என்ன? பூரண சுயராஜ்ய மடைவதற்காக, நம்மால் கூடிய அனைத்தையும் நாம் செய்ய முற்படுவோம் என்று உறுதி பூண்பதே அவ்விரதமாகும்.

சகோதரர்களே! பண்டிதர் காலஞ் சென்று விட்டார். அவர் ஒரு வீர புருஷர்; அவர் ஒரு சிம்மம்; அவர் இயமதர்ம ராஜனுடனேயே போராடினார். அப் போராட்டத்தில் அவர் தோல்வியுற்றாரா? இல்லை. வைத்தியர்கள் மிகுந்த ஊக்கத்துடன் அவருக்குச் சிகிச்சை செய்து வந்தார்கள். மரணத்தோடு அவர் தைரியத்துடனும் உறுதியுடனும் போராடியதைக் கண்டு வைத்தியர்கள்கூட அவர் விரைவில் குணமாகி விடுவார் என்று நம்பினார்கள். அதனாலேயே, இறந்துபோவதற்கு முன்னாள் அவர் இலட்சுமணபுரிக்கு அழைத்துச் செல்லப்பட்டார். அவர் சுகமடைந்துவிடுவார் என்று அனைவரும் நம்பினர்.

"நீங்கள் குணமடைந்து விட்டீர்களே யானால் சுயராஜ்யம் கிடைத்தது போலவே யாகும்" என்று பண்டித மோதிலால் நேருவிடம் நான் கூறினேன். "நாம் ஏற்கெனவே சுயராஜ்யம் பெற்றுவிட்டோமே" என்று அவர் உடனே பதிலளித்தார். தேசத்தார் செய்துள்ள தியாகம் சுயராஜ்யம் பெற்றுவிட்டோம் என்ற நம்பிக்கையை அவருக்கு உண்டுபண்ணி யிருந்தது. இந்த நம்பிக்கை யுடனேயே அவர் இறந்து போனார். ஆதலின் "சுயராஜ்யம் பெறுவது; அஹிம்சை, சத்தியம் இவைகளைக் கடைப் பிடித்து நடப்பது" என்ற விரதத்தை மேற் கொள்வோமாக.

மத விஷயங்களில் குருட்டுத்தனமாகப் பின் பற்றி நடப்பதில் பண்டிதருக்கு விருப்பமில்லை. சிலசமயங்களில் அவர் மதவிஷயங்களைப்பற்றிக் கேலி செய்வார். ஏனென்றால், மத விஷயங் களில் புகுந்துகொண்ட தவறான கொள்கைகள் அவருக்குப் பிடிப்பதில்லை. ஆனால் அவருக்குக் கடவுள் நம்பிக்கை பூரணமாக உண்டு. அவர் இறந்துபோன இரவன்று இராம மந்திரத்தை ஜெபித்துக்கொண் டிருந்தார். ஐயோவென்று அவர் ஒருதரங்கூட சொல்லவில்லை. உண்மை யான மதப்பற்றுடையவர்களுக்கு இஃதொரு பாடமாகும். அவர் தியாகத்தினால் தம்மைப் பரி சுத்தப்படுத்திக்கொண்டார். அவரால் பேச

முடியாமல் நாக் குழற ஆரம்பித்துவிட்டபோதி லும், காயத்திரி மந்திரம் தமக்கு நன்றாக ஞாப கம் இருப்பதாகக் கூறி அதை விடாமல் சொல் லிக்கொண்டு வந்தார்.

*　　*　　*

பண்டித மாளவியாவின் பேச்சு

பிறகு பண்டித மதன் மோகன மாளவியா மிகுந்த துக்கத்துடன் பின்வருமாறு பேசி ஞர்:—

பண்டித மோதிலால் நேருவும் நானும் ஏழு வயதுப் பிள்ளைகளாகப் பள்ளிக்கூடத்தில் படித்துக்கொண் டிருந்தது முதல், சிநேகிதர்கள். அவர் வக்கீல் தொழிலில் இறங்கி ஏராளமான பொருள் சம்பாதித்தார்; இராஜ போகத்தை அநுபவித்தார். ஆனல், தமது வாழ்க்கையின் பிற்காலத்தில், தேசத்திற்காக எல்லாவற்றையும் அர்ப்பணஞ் செய்துவிட்டார். அவர் சிறந்த போர்வீரர். ஆன்ம சக்தியில் அவருக்குப் பூரண நம்பிக்கை இருந்தது. அவருடைய தேசாபிமானம் அளவு கடந்தது. சுயராஜ்யம் பெறவேண்டுமென்ற ஒரே ஆவல் அவரை ஆட் கொண்டிருந்தது. சுயராஜ்யம் பெறமல் தாம் மரணமடையப் போவதில்லை என்று அவர் கூறிக்கொண் டிருந்தார். இப்பொழுது அவர் இறந்துவிட்டார். ஆனல் அவருடைய ஆன்மா

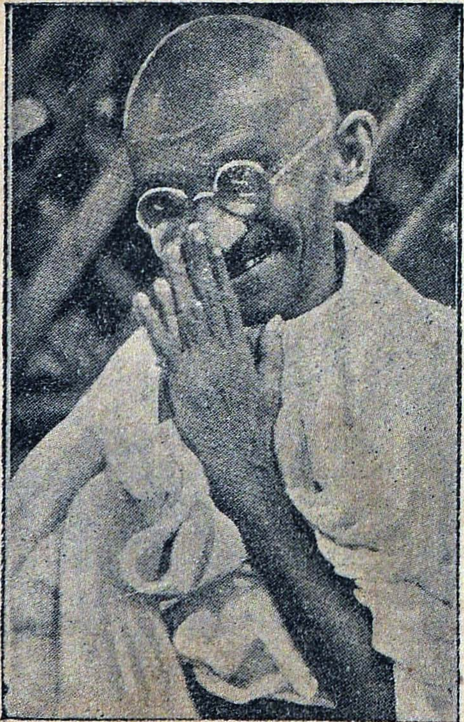

மகாத்மா காந்தி

ஸ்ரீமதி சரோஜனி தேவி

நம்மிடையே இருந்துகொண்டு எப்பொழுதும் போல் வேலை செய்துகொண்டுதா னிருக்கும்.

அன்பர்களே! பூரண சுயராஜ்யம் அடைய வேண்டிய அவசியத்தைப்பற்றி உங்களுக்கு நான் விரிவாகக் கூறவேண்டியதில்லை. பூரண சுயராஜ்யத்தில் ஓர் அரிசி யளவு குறைந்திருந்த போதிலுங்கூட அது பூரண சுயராஜ்யமாகாது. பூரண சுயராஜ்யத்திற்காகவே பண்டித மோதிலால் போராடினார்; அதற்காக அவர் சிறைக்கனுப்பப்பட்டார். அதன் பயனாக அவருக்கு நோய் முற்றி, சீக்கிரம் மரணமடையும்படி நேரிட்டது. இலட்சுமணபுரி செல்வதற்காக (4-2-31-ல்) அவர் மோட்டார் வண்டியில் அமர்ந்ததும், "நான் இலட்சுமணபுரி செல்வதன் பயனாக என் வியாதி குணமாவதோ, அல்லது நான் இறப்பதோ ஒன்று நடைபெறவேண்டும்" என்று அவர் கூறினார். தேசத்தார் செய்துள்ள போராட்டத்தின் பயனாக 1930-ம் வருஷத்தில் சுயராஜ்யம் ஸ்தாபிதமாகிவிட்டது. தங்களுடைய கருத்துக்கு மாறாக அரசாங்கத்தார் ஆண்டுகொண்டிருக்க முடியாது என்பதை ஜனங்கள் காட்டிக்கொண்டு விட்டார்கள். பண்டித மோதிலால் நேருவின் ஆன்மா இன்னும் நம்மிடையே உலவிக்கொண்டிருக்கிறது. பண்டித ஜவஹரிலால் நேருவுக்கு, அவர் தகப்பனருக்கு இருந்த பலமும்

உறுதியும் அருளவேண்டுமென்று நாம் ஆண்டவனைப் பிரார்த்திப்போமாக. சுயராஜ்யம் பெறும் வரையில் சும்மாயிருக்க முடியாது என்று நாம் ஒவ்வொருவரும் விரதம் எடுத்துக் கொள்வோமாக.

தேசீயமே சுயராஜ்யத்திற்கு அஸ்தி வாரமாகும். நாம் வகுப்பு வேற்றுமைகளை மறந்துவிட்டு, எல்லாச் சமூகத்தாரிடையும் ஒற்றுமையை நாட்டுவோகமாக. பண்டித மோதிலால் நேருவின் மரணத்தினால் இந்தியா முழுவதும் துக்கத்தில் ஆழ்ந்து கிடக்கிறது. இதனால், தேசீய உணர்ச்சியில் இந்தியா எவ்வளவு முன்னேற்றமடைந்திருக்கிற தென்பது நன்கு புலப்படும். சுயராஜ்யம் பெறுவதற்காக என்னென்ன தியாகங்கள் அவசியமோ அவைகளை யெல்லாம் செய்ய நாம் சித்தமா யிருக்கவேண்டும். அந்நியத் துணி பகிஷ்காரம், நாம் செய்யவேண்டிய தியாகங்களை உத்தேசிக்கையில் மிகச் சாதாரணமானதே யாகும். பூரண சுயராஜ்யத்தை உத்தேசித்து, நாம் நமது உயிரையும் தியாகஞ் செய்யச் சித்தமா யிருக்கவேண்டும். இந்தப் புனித கங்காநதி தீரத்தைவிட்டு அகலு முன்னர், இந்த விரதத்தைப் பூண்போமாக.

கடைசி காட்சி

பண்டித மோதிலால் நேருவின் பூத உடலை, அக்கினி பகவான் ஸ்வீகரித்துக் கொண்ட

காட்சியை, அங்கிருந்த ஜனங்கள், மிகுந்த அமைதியாய், துக்கத்தோடுகூடிய மௌனத் துடன் கவனித்துக்கொண்டிருந்தார்கள். பிறகு நடைபெற வேண்டிய வைதிகச் சடங்குகள் யாவும் முடிய இரவு எட்டு மணியாயிற்று. அன்று பூராவும் அலகாபாத் நகரம் துக்கக்கடலில் ஆழ்ந்திருந்தது. ஒரு கடைகூடத் திறக்கப் படவில்லை. வண்டிப் போக்கு வரவும் நின்றிருந்தது. அலகாபாத் உயர்தர நீதி மன்றத்தில் பறந்து கொண்டிருந்த ஐக்கியக் கொடியும் துக்க அறிகுறியாகத் தாழ்த்தப் பட்டது. ஆனந்தபவன மாளிகையில் பறந்து கொண்டிருந்த தேசியக் கொடியும் தாழ்த்தப்பட்டது.

விவேக போதினி.—கலிகோ பயிண்ட் செய்த வருஷத் தொகுதிகள் **21, 22**-ம் தொகுதிகள். ஒவ்வொன்றிலும் யாவர்க்கும் பயன் தரக்கூடிய மிக்க அருமையான விஷயங்கள் வெளிவந்துள்ளன. ஒவ்வொரு வருஷத் தொகுயின் விலை ரூ. **4—8—0**.

தலைவர்கள் அபிப்பிராயம்

பண்டித மோதிலால் நேரு மரணமடைந்ததைக் குறித்து, தலைவர் பலர் தங்கள் கருத்தை வெளியிட்டிருக்கின்றனர். அவரிற் சிலருடைய அபிப்பிராயங்களைக் கீழே தருகிறோம்:—

இராஜப் பிரதிநிதி லார்ட் இர்வின்

"பண்டித மோதிலால் நேருவின் மனைவியாருக்கு இராஜப் பிரதிநிதியின் அந்தரங்கக் காரியதரிசியிடமிருந்து பின்வரும் தந்தி கிடைத்தது:—"தங்களுடைய கணவனார் மரணமடைந்த துக்கச் செய்தியைக் கேட்டு, இராஜப் பிரதிநிதி தம்பதிகள் பெரிதும் வருந்துகிறார்கள். அவர்களுடைய அநுதாபம் தங்களுடைய குடும்பத்தாருக்கு உரியதாகுமென்று தெரிவிக்குமாறு எனக்குக் கட்டளையிட்டிருக்கிறார்கள்."

* * *

மகாத்மா காந்தி

"என்னுடைய நிலைமை, மங்கலமிழந்த மங்கையர் திலகத்தின் (ஸ்ரீமதி ஸ்வரூபராணி நேரு) நிலையைவிடக் கேவலமானது. தூய வாழ்வு நடத்தி அவ்வம்மையார், தமது கணவனாரின் நற்குணங்களை யெல்லாம் ஸ்வீகரித்துக்கொள்ளலாம். நானோ எதையும் ஸ்வீகரித்துக்கொள்ள

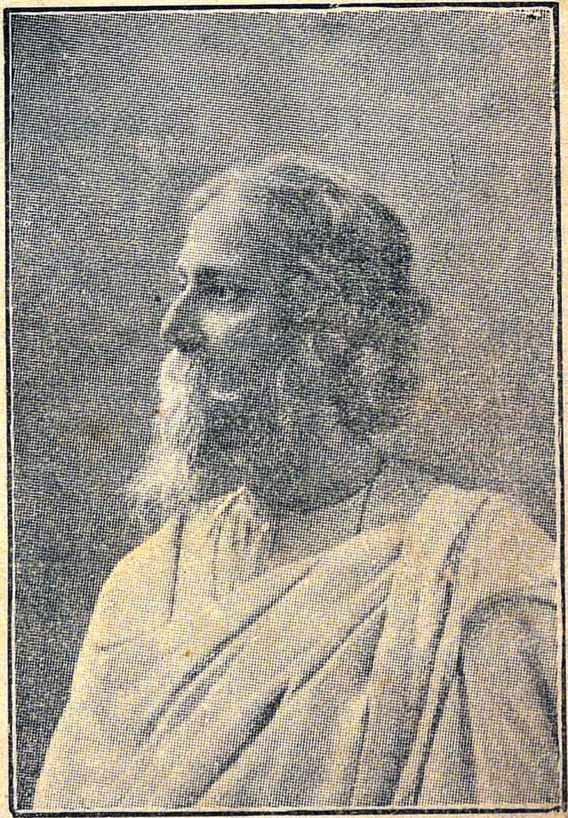

டாக்டர் ரபீந்தரநாத் டாகூர்

முடியாது. பண்டித மோதிலால் நேருவின் மரணத்தால் எனக்கு ஏற்பட்டுள்ள நஷ்டம் நிரந்தரமானது.''

* * *

டாக்டர் ரவீந்திரநாத் டாகூர்

"தன்னுடைய சிறந்த புதல்வரான பண்டித மோதிலால் நேரு இறந்துபோனதனுல் பாரத நாட்டுக்கு ஏற்பட்டுள்ள துக்கமானது, அந்த நாட்டின் வாழ்க்கை இலட்சியத்தை பூர்த்தி செய்யும் விதத்தில் பரிணமிக்குமாக.''

* * *

பாபு விபினசந்திர பாலர்

"நம்முடைய தற்போதைய அரசியல் வாழ்வில் ஒரு பெரிய சக்தியைப் பண்டித மோதிலாலின் மரணத்தின் மூலமாக நாம் இழந்துவிட்டோம்.''

* * *

டாக்டர் அன்சாரி

''தம்முடைய தேக நிலைமை சீர்கெட்டிருக்கிறதென்பது பண்டித மோதிலால் நேருவுக்குச் சில காலமாகவே தெரிந்திருந்தது. சென்ற வருஷம் பிப்ரவரி மாதம் அவருக்கு நான் சிகிச்சை செய்தபோது, அவருடைய தேகஸ்திதி கேவலமாய் இருக்கிறதென்று அவருக்கும் பண்டித ஜவஹரிலால் நேருவுக்கும் நான் எச்சரிக்கை செய்தேன். ஆனுல் பண்டித மோதிலால், தம்

மால் சும்மாயிருக்க முடியாதென்றும், அவசிய மானுல் சிறையிலேயே இறந்துபோகத் தயாரா யிருப்பதாகவும் கூறினுர். மகாத்மா காந்தியும் பண்டித ஜவஹரிலால் நேருவும் சிறையில் இருந்துவிட்டதால் சட்ட மறுப்பு இயக்கத்தை நடத்தும் பொறுப்பனைத்தையும் பண்டித மோதிலால் நேருவே ஏற்றுக் கொள்ளும்படி யாக நேர்ந்தது. இந்த அதிக உழைப்பினுலேயே அவர் விரைவில் மரணமடையும்படி நேரிட்டது. தாய் நாட்டுக்கென்று அவர் தம்மை வேண்டு மென்றே தியாகஞ் செய்துகொண்டார்.''

*　　　*　　　*

கனம் ஸ்ரீநிவாச சாஸ்திரியார்

"ஒரு பெரிய வாழ்க்கை முடிந்துவிட்டது. தேசத்தின் தற்போதைய நெருக்கடியான நிலை மையில் அவர் பெரிய வழிகாட்டியா யிருப்பார் என்று பலரும் நம்பியிருந்தனர். எதிர்காலத்திற் குத் தக்கபடி இந்தியா சம்பந்தப்பட்ட விஷ யங்களை, அவர் தமது அநுபவத்தினுலும் திற மையினுலும் ஒழுங்குபடுத்தி யிருப்பார். அவ ருக்குப் பின்னுல் வருவோர், அவருடைய தலை மையின்றி இனி வரப்போகும் மகத்தான காரி யங்களை எதிரிட்டுச் சமாளிக்க முடியாததை நன்குணர்வர்.''

*　　　*　　　*

ஸ்ரீமான் வி. ஜே. படேல்

"பண்டித மோதிலால் நேருவை அவருடைய தேசத்தார் அன்பாகப் பாராட்டி வந்தார்கள்; அவருடைய எதிரிகளும் அவரிடம் மரியாதை செலுத்தி வந்தார்கள். அவர், ஒரு சுதந்திர நாட்டில் பிறந்திருந்தால், பிரதம மந்திரிப் பதவியைத் திறமையுடன் வகித்திருப்பார். தேசத்திற்கு இப்பொழுதேற்பட்டுள்ள நஷ்டம் மகத்தானது. முக்கியமாக அவருடைய ஆலோசனை வேண்டப்படும் இந்த நெருக்கடியான சந்தர்ப்பத்தில் அவர் இறந்துபோனது சகிக்க முடியாதது."

*　　*　　*

ஸ்ரீமான் சென் குப்தா

"பண்டித மோதிலால் நேருவின் மரணத்தால், தேசத்தில் ஏற்பட்டுள்ள அதிர்ச்சியும், துக்கமும் அளவிடற்பாலன வல்ல. இந்தியாவின் சுதந்திரத்திற்காக, அவர் தமது படுக்கையிலிருந்துகொண்டும், கடைசி மூச்சிருக்கும் வரை யுத்தம் செய்யும் சேனாதிபதியைப்போல் அவர் போராடினார். அவருடைய மரணகாலம் வரை, அவருடைய ஆலோசனையின்றி தேசீய தீர்மானம் எதுவும் நிறைவேற்றப்படவில்லை. அந்தத் தீர்மானத்தை அமுலுக்குக் கொண்டு வரும் விஷயத்திலும் அவர் முன்னின்று அதை நடத்திக்காட்டினார்."

ஜனப் ஜின்னு

"இந்திய அரசியல் வாழ்வில் பண்டித மோதிலால் நேரு ஒரு பிரதான புருஷராயிருந்தார். அவர் சட்ட வரம்புக்குட்பட்டு கிளர்ச்சி செய்யும் மனுேபாவமுடையவரா யிருந்தும், பிரிட்டிஷ் அரசாங்கத்தாரின் முறைகளினுல் 1924-ம் வருஷத்திலிருந்து அதி தீவிரக் கொள்கையினராக மாறிவிட்டார். பிரிட்டிஷார் இனியும் தாமதியாமல் தங்களுடைய நல்லெண்ணத்தை இந்தியர்களுக்குக் காண்பியாவிட்டால் அங்கு அமைதி ஏற்படாதென்பதை பண்டித மோதிலால் நேருவின் வாழ்க்கை நிதர்சனமாகக் காட்டுகிறது."

* * *

ஸர் அலி இமாம்

"இந்தியாவிற்குத் தற்போது ஏற்பட்டுள்ள துக்கமும் நஷ்டமும் மகத்தானவை. எவரிடத்தில் எல்லாரும் நம்பிக்கை வைத்திருந்தனரோ அவர் - பண்டித மோதிலால் நேரு - இப்பொழுது இறந்துவிட்டார். நான் பண்டிதருடன் 40 வருஷகாலமாக நெருங்கிப் பழகியுள்ளேன். தேசத்தின் பொருட்டு அவர் சொல்லரிய தியாகத்தைச் செய்திருக்கிறுர். ஜனங்களுக்கு அவரெப்பொழுதும் நன்மையே செய்துகொண்டு வந்தார்.தேசாபிமானத்திற்குப்

பல உதாரணங்கள் காட்டிவிட்டு அவர் சென்றிருக்கிறார். அவை நமக்கு இப்பொழுது பாடங்களாக விளங்குகின்றன. சிக்கலான பல பிரச்னைகள் தீர்க்கப்படவேண்டிய இக்காலத்தில், அவருடைய ஆலோசனை அதிகமாக வேண்டியிருந்தது. ஆனால் அவர் மறைந்துவிட்டார். அவருடைய ஞாபகார்த்தமாக அவருடைய வேலைகளை நாம் தொடர்ந்து செய்துகொண்டுபோக வேண்டும். இந்தியாவின் சரித்திரம் நிரந்தரமாக ஏற்படும்பொழுது பண்டிதருடைய தியாகங்கள் பொன்னெழுத்துக்களால் பொறிக்கப்படும் என்பது திண்ணம்.''

* * *

ஸ்ரீமான் ச. ராஜகோபாலாசாரியார்

"பெரிய ஆன்ம வெற்றி ஏற்படும் தறுவாயில் இப்பொழுது நாம் இருக்கிறோம். இச்சமயத்தில் நமக்கு எங்குக் கர்வம் ஏற்பட்டு விடுகிறதோ என்று கருதி, அக்கர்வத்தைக் குலைக்க ஆண்டவன் நமக்கு ஒரு பெரிய கஷ்டத்தை யளித்திருக்கிறார். காந்தியடிகள் ஒரு பெரிய மகான் என்பதில் ஐயமில்லை. ஆனால் 'நீ யாரை அரசனாகத் தேர்ந்தெடுப்பாய்' என்று யாராவது என்னைக் கேட்டால், பண்டித நேருவையே குறிப்பிடுவேன்.''

* * *

கவிராஜர் தியான வித்தியாபதி

பண்டித மோதிலால் நேரு, கல்கத்தாவி லிருந்த காலை அவருக்குச் சிகிச்சை செய்துவந்த மேற்படி கவிராஜரின் அபிப்பிராயம் வருமாறு:-

"அவருக்குச் சிகிச்சை செய்யவேண்டிய நிமித் தம் நான் சமீபத்தில் சென்றிருந்தபோது அவர் கூறிய வார்த்தைகள் இன்னும் என் செவிகளில் ஒலித்துக்கொண் டிருக்கின்றன. காங்கிரஸ் காரியக்கூட்ட நடவடிக்கைகளில் அவர் கலந்து கொண்டு பேசியதை நான் கண்டித்து, இவ் வளவு நீண்ட நேரம் சிரமப்படுத்திக் கொண்டி ருக்கக் கூடாதென்று நான் கூறியபோது, "நான் தேசத்தொண்டு செய்வதினின்று தடுக்கப்பட்டு சும்மா இருக்கும்படி செய்யப்படுவேணுகில், அதைவிட மரணத்தையே பெரிதெனக் கருது வேன்" என்று பண்டிதர் கூறினர். அவர் பெரிய கர்மயோகி. உயிருள்ளமட்டும் தேச சேவையிலேயே காலங் கழித்தார். இன்னும் சிறிது காலத்திற்குள் என்னுடைய சிகிச்சைக் குட்படுவதாக அவர் கூறியிருந்தார். அதற்கு அவகாசம் ஏற்படாமலும், அவருக்கு நான் சேவை செய்ய முடியாமலும் போனதைக் குறித்து வருந்துகிறேன்."

*　　*　　*

ஸ்ரீமான் வல்லபாய் படேல்

"பண்டிதரின் மரணத்திற்காகத் தேசம் முழுவதும் துக்கத்திலாழ்ந்திருக்கிறது. தேச விடுதலைக்காக அவர் ஆற்றிய தொண்டும், செய்த தியாகமும் தேசத்தினரால் என்றும் மறக்கப்படாதனவாகும். தற்போது, அவருடைய பிரிவு, இந்தியாவுக்குப் பெரிய நஷ்டமாகும்."

* * *

ஸ்ரீமான் ஏ. அரங்கசாமி ஐயங்கார்

பண்டிதரைக் காண்பதற்காக இலட்சுமண புரிக்குச் சென்றுகொண்டிருந்த ஸ்ரீமான் அரங்கசாமி ஐயங்கார், இடை வழியில் பண்டிதரின் மரணச் செய்தியைக்கேட்டு அப்படியே ஸ்தம்பித்து விட்டார். உடனே பண்டித ஜவஹரிலால் நேருவுக்குப் பின்வருமாறு தந்தி கொடுத்தார்:—"தகப்பனருக்குத் தகுந்த திருக்குமாரரான தாங்கள், இந்தப் பெரிய துன்பத்தைச் சகித்துக்கொள்வீர்கள் என்று நம்புகிறேன். முக்கியமாக, பண்டிதரின் தேசிய அபிலாஷைகள் இப்பொழுது பயனளிக்குந் தறுவாயிலிருக்கின்றன. தங்களுக்கும் தங்கள் குடும்பத்தினருக்கும் என் துக்கத்தைத் தெரிவித்துக்கொள்கிறேன்."

* * *

டாக்டர் அன்னி பெசண்டு

இந்தியர்களின் அன்புக்கும் நம்பிக்கைக்கும் பாத்திரரான சிறந்த தலைவர் இப்பூவுலகத்தினின்று பிரிந்துவிட்டார். அவர் இல்லாது அவர் குடும்பம் எப்படி சூனியமாகத் தென்படுமோ, அப்படியே இந்தியாவும், ஒரு தேச பக்தரை, சிறந்த தலைவரை, அன்பரை இழந்து நிற்கும். சூட்சுமமாகப் பார்க்கப்போனால் அவர் நம்மைவிட்டுப் பிரிந்து போகவில்லை. நமக்கு ஊக்க மூட்டவும், வழிகாட்டவும் அவருடைய ஆன்மா நம்முடனேயே இருக்கிறது. அவர் பூதவுடல் நமது பார்வையினின்று மறைந்து விட்டபோதிலும் அவர் சூட்சும சரீரத்தில் நம்முடனேயே இருந்துகொண் டிருக்கிறார்.''

* * *

ஜனாப் அப்துல் ஹமீத்கான்

“தலைவர்களின் ஆலோசனை மிகவும் அவசிய மாக வேண்டப்படும் சமயத்தில், அவரில் ஒரு வர்பின் னொருவராக மறைந்துகொண்டு வருவது இந்தியாவின் துர்ப்பாக்கியமேயாகும். பண்டித மோதிலால் நேருவும், அவருடைய குடும்பத்தாரும் தேசத்தின் பொருட்டு எவ்வளவு அரிய தியாகங்களைச் செய்திருக்கின்றனர் என்பது, அக்குடும்பத்தாருடன் நெருங்கிப் பழகின வர்க்கே நன்கு தெரியும். தமது கடைசி பிராணன் இருக்கும்வரை பண்டிதர் தேசத்தொண்

டில் ஈடுபட்டிருந்தார். அவருடைய பிரிவால், அவர் குடும்பத்தாருக்கு எவ்வளவு துக்கம் ஏற்பட்டிருக்கிறதோ அவ்வளவு துக்கம் தேசத்தாருக்கும் ஏற்பட்டிருக்கிறது.''

* * *

ஸர். சி பி. இராமசாமி ஐயர்

''இந்திய அரசியல் உலகத்தினின்றும் ஒரு வீர புருஷர் மறைந்துவிட்டார். அவர் சிறந்த சீமானு யிருந்தபோதிலும் அன்பும் மரியாதையும் அவரிடத்தில் குடிகொண்டிருந்தன. ஜனங்களின் தலைவராக இருப்பதற்காகவே அவர் பிறந்தார் என்று கருதுமாறு அவரிடத்தில் எல்லாக் குணங்களும் பொருந்தியிருந்தன. இந்தியா சட்ட சபையில் அவர் செய்த ஊழியம் தற்கால இந்திய சரித்திரத்தின் ஒரு பாகமாகும். சமரஸ முயற்சிகளில் அவர் கைதேர்ந்தவர். இந்தியாவின் வருங்கால அரசியல் திட்டம் உருப்படவேண்டிய தருணத்தில் அவர் மரணமடைந்தது பெரிய நஷ்டமாகும்.''

சபைகளின் அநுதாபம்

இந்தியா சட்ட சபை

9-2-31-ல் புதிய டெல்லியில் கூடிய இந்தியா சட்ட சபைக் கூட்டத்தில், பண்டித மோதிலால் நேரு மரணமடைந்ததைக் குறித்து, ஸர் ஜார்ஜ் ரேயினி பின்வருமாறு பேசினர்:—

"பண்டித மோதிலாலின் முறையையும், அவர் செய்து முடித்த காரியங்களையும்பற்றிப் பேசுவதற்கு இன்று நாளல்ல; அவர் சம்பந்தப்பட்ட மட்டில் அவரது சரிதம் முடிந்துவிட்டது. அவரைப் பற்றிய தஸ்தாவேஜுகள் முத்திரை வைக்கப்பட்டுப் போயிருக்கின்றன. சரித்திராசிரியர்களே அவற்றைப்பற்றித் தீர்ப்புச் சொல்லவேண்டும். இந்நாட்டுச் சரித்திரப் புத்தகத்தில் அவரைப்பற்றி வெகுவாக எழுதப்படும் என்பதை ஒருவரும் மறுக்கமுடியாது. இந்தியா விஷயத்தில் அவர் கொண்டிருந்த பற்று சொற்பமல்ல. நாட்டுக்கு ஊழியம் செய்ய வேண்டுமென்ற நோக்கத்துடன் அவர் பாடுபட்டு வந்தார். அவர் வக்கீல் தொழிலிலும், பிரசங்கியாகவும், சிறந்த அரசியல் தலைவராகவும் முன்னணியிலிருந்து விளங்கினர். இந்த சபையிலும் சரி, மற்றவிடங்களிலும் சரி, அவர் முதன்மையாகவே இருந்தார். அபிப்பிராய பே

தம் நேர்ந்தபோது அவரது உறுதியும், வன்மையும், வாதம் செய்யும் தன்மையும் அவருக்குப் பெருமதிப்பை அளித்துவந்தன. இந்தச் சாமர்த்தியம் வெளிப்படையாகத் தெரிந்துகொண்டிருந்தது. வெளியில் அவர் கருணையுடனும் துவேஷ மில்லாமலும் நடந்து கொண்டார். இதைத்தான் நான் அடிக்கடி நினைத்துப் பார்ப்பதுண்டு. அவர் கல்வி அறிவு மிகுதியால் சிநேகத்துக்கு ஏற்றவரா யிருந்தார். அவரை இனி நாம் இங்குக் காணமுடியாது. ஆனால் அவரது உருவம் எப்போதும் மனதில் நிலைத்திருக்கும். இந்தியா அரசாங்கத்தின் சார்பாக எங்கள் மனதிலுள்ளதை நான் என்னால் கூடியவரை சொல்லிவிட்டேன். இந்தியா மந்திரியும் எங்களோடு கலந்து பண்டிதரின் மரணத்துக்காக வருந்துவதாக இங்கு அறிவிக்கும்படி எங்களுக்கு அதிகாரம் கொடுத்திருக்கிறார். காலஞ்சென்றவரின் குடும்பத்தாருக்கு இச் சபையினரின் அநுதாபத்தை அறிவிக்கும்படி நான் கேட்டுக்கொள்ளுகிறேன்."

*   *   *

ஐக்கிய மாகாண சட்ட சபை

11-2-31-ல் இலட்சுமணபுரியில் கூடிய ஐக்கிய மாகாண சட்ட சபையில் பண்டித மோதிலால் நேரு, மௌலானா முகம்மது அலி ஆகிய இருவரும் மரணமடைந்துவிட்டதைக் குறித்து

வருந்தி பலரும் பேசினர். மாஜி மந்திரி ராய் ராஜேஸ்வரி பலியும், வரவு செலவு அங்கத்தினர் ஸ்ரீமான் ஜே. சி. ஸ்மித்தும், ஹோம் அங்கத்தினராகிய சத்ரி நவாபும், மந்திரிகளில் ஒருவராகிய நவாப் யூசப்பும் பண்டித மோதிலால் நேருவின் குணங்களைச் சிலாகித்துப் பேசினார்கள். சபைத் தலைவராகிய லாலா சீதாராம், பண்டிதரின் அரிய தியாகத்தைப்பற்றிப் பெரிதும் வியந்து பேசி, சபையின் நடவடிக்கைகளை மறுநாள்வரை தள்ளிவைத்தார்.

* * *

பம்பாய் சட்ட சபை

25-2-31-ல் கூடிய பம்பாய்ச் சட்ட சபை, பண்டித மோதிலால் நேரு இறந்துபோனதைக் குறித்து வருந்துவதாக ஒரு தீர்மானம் நிறைவேற்றியது.

* * *

சென்னைச் சட்ட சபை

24-2-31-ல் கூடிய சென்னை மாகாணச் சட்டசபைக் கூட்டத்தில் பண்டித மோதிலால் நேரு இறந்துபோனதைக் குறித்து இந்தச் சபை பெரிதும் வருந்துவ்தாகவும், சபையின் துக்கத்தை பண்டித ஜவஹரிலால் நேருவுக்குத் தெரிவிக்க வேண்டுமென்றும் டாக்டர் பி. சுப்பராயன் ஒரு தீர்மானங் கொண்டுவந்து பேசுகை

யில், இந்திய தேசீய உலகத்தில் பண்டித மோதிலால் நேரு பிரதான புருஷரென்றும், இந்தியாவின் வருங்கால அரசியல் திட்டத்தைப் பற்றி சமாதானப் பேச்சுகள் நடைபெற்றுக்கொண்டிருக்கும்போது, அவர் இறந்துபோனது பெரிதும் விசனிக்கத் தக்கதென்றும் கூறினர். அரசாங்க ஹோம் அங்கத்தினராகிய ஸர் முகம்மது உஸ்மான் தீர்மானத்தை ஆதரித்துப் பேசுகையில், பண்டிதர் இறந்துபோனதைக் குறித்து சென்னை அரசாங்கத்தார் பெரிதும் வருந்துகின்றனரென்றும், அவர் இப்பொழுது உயிருடனிருந்தால், தேசத்தின் தற்போதைய நெருக்கடியான நிலையில் பெரிதும் உபகாரமாயிருந்திருக்குமென்றும் கூறினர். பிரதம மந்திரி ஸ்ரீமான் பி. முனுசாமி நாயுடு பேசுகையில், பண்டித மோதிலால், தேச சேவையையே பிரதானமாகக் கொண்டிருந்தா ரென்றும், அவர் செய்துள்ள தியாகத்திற்கு இணை வேறெதுவுமில்லையென்றும், இப்பொழுது நமது கவனத்தைக் கவர்ந்துகொண்டிருக்கும் பல சிக்கலான பிரச்னைகள் அவர் இருந்திருந்தால், சுலபமாகத் தீரும் என்றும் கூறினர். அனைவரும் நின்றுகொண்டிருக்கையில் தீர்மானம் நிறைவேற்றப்பட்டது.

* * *

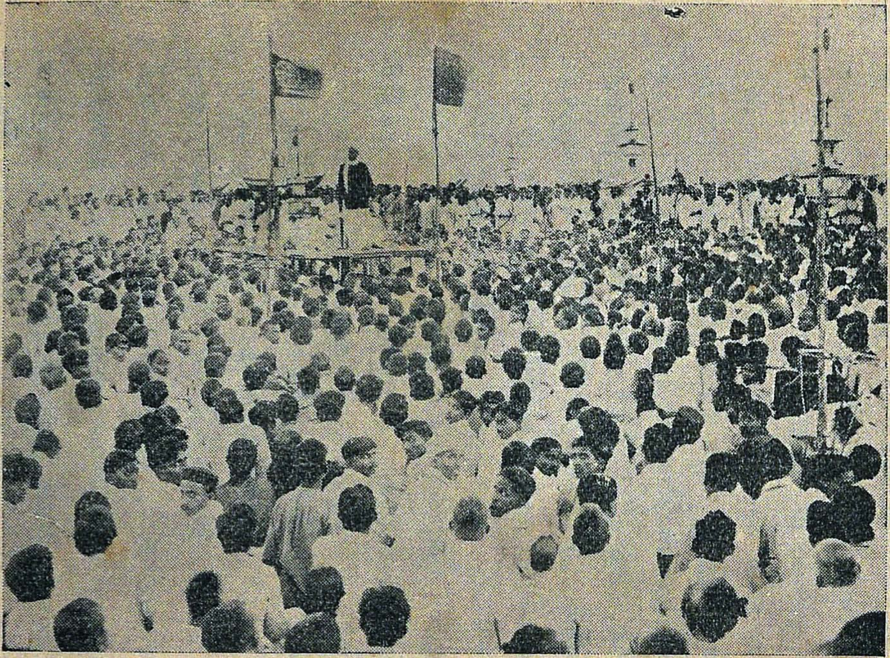

சென்னையில் நடந்த பண்டித மோதிலால் அனுதாபக் கூட்டம்
பிரசங்கம் செய்பவர் ஸ்ரீமான் அல்லாடி கிருஷ்ணசுவாமி ஐயர்

பம்பாய் நகர சபை

6-2-31-ல் கூடிய பம்பாய் நகர சபைக் கூட்டம் பண்டித மோதிலால் நேரு இறந்து போனதை உத்தேசித்து, எவ்வித நடவடிக்கைகளையும் நடத்தாமல் கூட்டத்தைத் தள்ளி வைத்தது. நகர சபைத்தலைவராகிய ஸ்ரீமான் ஹுசேன்பாய் லால்ஜி பேசுகையில், பண்டித மோதிலால் நேரு, மனிதர்களில் அரசரென்றும், அவரிடத்தில் வீரம், உண்மை, பக்தி ஆகிய யாவும் குடிகொண்டிருந்தன வென்றும், தேசத்திற்காக அவர் செய்துள்ள தியாகமானது எப்பொழுதும் பிரகாசம் பொருந்தியதா யிருக்குமென்றும், அரசியல் வானம் சிறிது வெளுத்துக் கொண்டுவரும் இந்தச் சமயத்தில் அவ்வானத்தில் மிகவும் பிரகாசித்துக்கொண்டிருந்த இந்த நட்சத்திரமானது திடீரென மறைந்துவிட்டது வருந்தத்தக்க தென்றும், கௌரவத்தோடு கூடிய சமாதானத்திற்குப் பண்டிதர் உழைத்தாரென்றும், இந்நாட்டை நல்வழிப்படுத்திச் செல்ல அவருடைய ஆன்மா இன்னும் முன்னிற்குமென்று தாம் நம்புவதாகவும் கூறினார்.

* * *

சென்னை நகர சபை

10-2-31-ல் கூடிய சென்னை நகர சபைக் கூட்டத்தில் ஸ்ரீமான் கத்தே அரங்கைய நாயுடு பிரேரணை செய்ய, ஜனாப் ஷாபி முகம்மது ஆமோ

சென்னையில் பண்டித மோதிலால் தினத்தன்று நடந்த
ஸ்திரீகளின் ஊர்வலம்

பண்டித மோதிலால் நேருவும், அவரது திருக்குமாரரும்
5. (காங்கிரஸ் அக்கிராசனராக எடுத்த படம்)

6. ஜவஹர்லால் நேருவும், அவர் பத்தினியும், குமாரியும்

திக்கக் கீழ்க்கண்ட தீர்மானங்கள் நிறைவேற்றப் பட்டன:—

"தமது வாழ்நாளையும் சொத்தையும் தேசத்திற்காக அர்ப்பணஞ் செய்த பண்டித மோதிலால் நேருவின் அகால மரணத்திற்காக இந்த நகர சபை பெரிதும் வருந்துகிறது.

இறந்துபோனவருடைய மரியாதைக்காக இந்தச் சபையின் கூட்டத்தைத் தள்ளிவைப்பதுடன், நகரசபை காரியாலயத்தையும் 11-2-31ல் மூடவேண்டுமென்றும் தீர்மானிக்கிறது. இந்தத் தீர்மானத்தைப் பண்டித ஜவஹரிலால் நேருவுக்கு அனுப்பவேண்டுமென்றும், அவருடைய குடும்பத்தாருக்குத் தனது அநுதாபத்தைத் தெரிவிப்பதாயும் இந்தச் சபை தீர்மானிக்கிறது."

* * *

சென்னை இந்திய மாதர் சங்கம்

சென்னையிலுள்ள இந்திய மாதர் சங்கத்தினர் பின்வரும் தீர்மானத்தை நிறைவேற்றியிருக்கின்றனர்:—

"தேசீய இயக்கத்திற்குத் திறமையாகத் தலைமை வகித்ததுடன், ஸ்திரீகளின் முன்னேற்றத்திற்கும், எல்லா ஆசார சீர்திருத்த விஷயங்களுக்கும் ஆதரவு அளித்துவந்த பண்டித மோதிலால் நேரு, தேசத்தினின்று மறைந்துபோனதைக் குறித்து இந்திய மாதர் சங்கத்தினர் பெரிதும்

வருந்துகின்றனர். அவர், தமது குடும்பத்தி லுள்ள ஸ்திரீகளுக்குச் சுதந்திரம் அளித்த தானது, பிறரும் அவரைப் பின்பற்றுவதற்கு வழிகாட்டியா யிருந்தது. ஸ்ரீமதி மோதிலால்

மௌலானு மகமத் அலி

நேருவுக்கும், அவருடைய குடும்பத்தினருக் கும் இச்சங்கத்தார் தங்கள் அநுதாபத்தைத் தெரிவிக்கின்றனர்.''

*   *   *

லண்டன் இந்தியர்கள் கூட்டம்

இந்திய மாதர் சங்கத்தின் ஆதரவில் லண்டனில் 12-2-31-ல் ஜனுப் ஜின்னுவின் தலைமையில் ஒரு பொதுக் கூட்டம் நடைபெற்றது. அதுபோழ்து, "பண்டித மோதிலால் நேருவின் அநுபவம் வாய்ந்த புத்திமதி நமக்கு அவசியமாக வேண்டப்படும் இச்சமயத்தில் அவர் இறந்துவிட்டார். அவருக்கு இணையான தேச பக்தர் கிடையாது. அவர் சுத்தவீரர்; பெரிய மனிதர்" என்று ஜனுப் ஜின்னு பேசினுர். டாக்டர் மூஞ்சே பேசுகையில், "இந்திய அரசியல் வாழ்வை தெய்விகமாக்கிய பெருமை மகாத்மா காந்திக்கு உண்டு. அப்படியே அநுபவ சாத்தியமான இராஜ தந்திரம் பண்டித மோதிலால் நேருவிடமிருந்து உற்பத்தியாயிற்று. அவர் இறந்துபோனதற்காக நாம் துக்கங் கொண்டாடுவதோடு நின்றுவிடக் கூடாது. ஆனுல் அவர் எந்த இலட்சியத்திற்காகத் தமது பொருளையும் ஆயுளையும் பலி கொடுத்தாரோ அந்த இலட்சியத்தை யடைவதற்காக நாம் முன்னேறிச் செல்லவேண்டும்" என்று குறிப்பிட்டார். பிறகு ஸர் ஆல்பியன் பானர்ஜி, டாக்டர் பராஞ்சபே முதலிய பலர் பேசினர்.

ஜனங்களின் துக்கம்

சென்னை

பண்டித மோதிலால் நேரு இறந்துபோன செய்தி, அவர் இறந்துபோனவன்று காலையிலே, அதாவது 6-2-31 காலையிலேயே, இந்தியாவின் பல பாகங்களிலும் காட்டுத்தீபோல் பரவிவிட்டது. சென்னையில் பகல் பதினொரு மணிக்குள் இத் துக்கச் செய்தி தெரிந்தது. வியாபார ஸ்தலங்களிலுள்ள முக்கியமான கடைகள் பலவும் மூடப்பட்டன. கதர் வஸ்திராலயங்களில் தேசீயக் கொடியுடன் கறுப்புக் கொடியும் பறக்க விடப்பட்டன. மாணாக்கர்களும் தங்கள் பள்ளிக்கூடங்களிலிருந்து வெளியே வந்து, தங்கள் துக்கத்தைக் காட்டிக் கொண்டார்கள். மாலையில் கடற்கரையில் ஸ்ரீமான் கே. நாகேசுவர ராவ் பந்துலு அவர்கள் தலைமையின்கீழ் பெரிய பொதுக் கூட்டம் ஒன்று நடைபெற்றது.

திவான் பஹதூர் ஆர். என். ஆரோக்கியசாமி முதலியார் பேசுகையில் பண்டித மோதிலால் நேரு, சிறந்த இராஜ போகத்தில் வாழ்ந்திருந்தா ரென்றும், தேசத்தின் பொருட்டு தமது பெரு வருவாயை உதறித் தள்ளிவிட்டு தேசீயப் போரில் கலந்துகொண்டாரென்றும், இந்தியாவிலுள்ள ஒவ்வொரு குடும்பத்திலும்

அவருடைய ஸ்தானத்தில் ஆயிரக்கணக்கான பேர் வருவர் என்று தாம் நம்பிக்கையுடன் எதிர்பார்ப்பதாகவும் கூறினர்.

அரசாங்க அட்வகேட் ஜெனரலாகிய ஸ்ரீமான் அல்லாடி கிருஷ்ணசுவாமி ஐயர் பேசுகையில், இந்தியாவிலுள்ள அரசியல் தலைவர்கள் இந்தியாவின் சிறந்த அம்சங்கள் அனைத்தையும் தம் மகத்தே அடக்கிக் கொண்டிருக்கின்றன ரென்றும்; இதனாலேயே அவர்கள் மதத் தலைவர்கள்போல் கௌரவிக்கப் படுகிறார்களென்றும், கடமையை உத்தேசித்து, துறவு கொள்ளல் இந்தியர்களின் சகஜ தர்மமாகு மென்றும், இதற்குப் பண்டித மோதிலால் நேருவின் தியாகமே சிறந்த உதாரணமாகு மென்றும், சமீபத்தில் நற்காலம் ஏற்படப்போகிறதென்று நாம் ஆவலுடன் எதிர்பார்த்துக் கொண்டிருக்கும் இச்சமயத்தில் அவர் இறந்துவிட்டது இந்தியாவின் துர்ப்பாக்கியமென்றும் குறிப்பிட்டார். பிறகு வேறு பலர் பேசியதும் கூட்டம் கலைந்தது.

* * *

பம்பாய்

பண்டித மோதிலால் நேருவின் மரணத்தை உத்தேசித்து பம்பாயில் இரண்டு நாள்வரை கடையடைப்பு முதலியன நடைபெற்றன. மில்களில் வேலை செய்துகொண்டிருந்த தொழிலாளர்கள் பலரும் வேலைக்குப் போகாமல் நின்று

விட்டனர். 6-2-31-ல் மாலை அஸாத் மைதானத்தில் ஸர்தார் வல்லபாய் படேல் அவர்கள் தலைமையின் கீழ் ஒரு பொதுக் கூட்டம் நடைபெற்றது. அப்பொழுது அவர் பேசுகையில், பண்டித மோதிலால் நேரு சிறந்த

டாக்டர் அன்னி பெஸண்ட்

சேனாபதி என்றும், அவர் தலைமையின்கீழ் தாம் ஒரு சாதாரண போர்வீரர் என்றும், அவர்கீழ் பணி செய்வது பெரிதும் சந்தோஷமாகு மென்றும், அவர் விட்டு வைத்துப் போன வேலையைப் பூர்த்தி செய்வதே நாம்

அவருக்குச் செய்ய வேண்டிய நன்றியாகு மென்றும் கூறினர். ஸர். புருஷோத்தமதாஸ் தாகூர்தாஸ், டாக்டர் ஸையத் முகம்மத் முதலிய பலரும் பேசிய பின்னர், அநுதாபத் தீர்மானம் ஒன்று நிறைவேற்றப்பட்டு கூட்டம் கலைந்தது.

*　　　　*　　　　*

கல்கத்தா

கல்கத்தா சிரத்தானந்தர் நந்தவனத்தில் ஸ்ரீ ஜே. எம். சென் குப்தா தலைமையில் கூடிய ஆயிரக் கணக்கான ஸ்திரீ புருஷர்க ளடங்கிய பொதுக் கூட்டத்தில் பண்டித மோதிலாலின் மரணத்தைக் குறித்து வருந்துவதாக ஒரு தீர்மானம் நிறைவேற்றப் பட்டது. ஸ்டாக் எக்ஸ்சேஞ்ஜ், கல்கத்தா நகர சபை, ஹௌரா நகர சபை, அலிபூர் ஸிவில் கோர்ட்டுகள் முதலிய ஸ்தாபனங்களும் மூடப்பட்டன.

*　　　　*　　　　*

வேறு பல இடங்கள்

டெல்லி, லட்சுமணபுரி, காசி, நாகபுரி, லாஹூர், பாட்ணு முதலிய பல ஊர்களிலும் பொதுக் கூட்டங்கள் கூட்டப்பட்டன. ஆங்காங்குள்ள தலைவர்கள், இறந்துபோன பெரியாரின் அரிய தியாகத்தைப்பற்றிப் பேசினர்கள். இந்தத் துக்கக்கொண்டாட்டத்தில் இந்தியாவிலுள்ள மாணுக்கர்கள் கலந்துகொண்டது குறிப்பிடத்தக்கது.

பத்திரிகைகளின் புகழுரைகள்

லண்டன் "டேயிலி ஹேரால்ட்"

பண்டித மோதிலால் நேருவும் அவருடைய சகபாடிகளான தலைவர்களும் அநுசரித்த முறைகள், அவர்களை பிரிட்டிஷ் அரசாங்கத்தோடும் இந்தியா அரசாங்கத்தோடும் எதிர்த்து நிற்கும்படியான நிலைமைக்குக் கொண்டுவந்து விட்டன. பண்டித மோதிலால், நமக்கு ஒரு சத்துருவானால், அவரிடத்தில் நமக்கு மரியாதையும் அன்பும் இருந்தன. சமீபத்தில் நிறைவேறக்கூடியன என்று அவர் நம்பிக்கொண்டிருந்த எண்ணங்கள் கைகூடுவதைப் பார்க்க வியலாமல் அவர் இறந்துபோனது பெரிதும் வருந்தத்தக்கது.

* * *

அலகாபாத் "லீடர்"

பண்டித மோதிலால் நேரு, தமது வாழ்நாள் முழுவதும் ஒரு போர்வீரராகவே இருந்தார். அவருக்கு இயற்கையாயுள்ள உறுதியுடன், இயமனுடனும் அவர் போராடினர். அவருடைய ஆன்மா, பூதவுடலினின்று பிரிந்துவிட்ட போதிலும், தேச விடுதலைக்காக அவர் செய்துள்ள தியாகம், தமது இலட்சியத்தில் வைத்த நம்பிக்கை, இணையிலாத உறுதி, சலியா

உழைப்பு, சீரிய தேசாபிமானம் முதலியன இந்தியர்களுக்கு உற்சாக மூட்டத் தூண்டு கோலா யிருக்கும். இந்திய தேசீய இயக்கத் திற்கு அவர் ஒரு தூண்போ லிருந்தார். ஆனால், அவருடைய அநுபவத்தோடு கூடிய ஆலோ சனை, கூர்த்தமதி முதலியன, தேசத்தின் எதிர்கால வாழ்வை நிர்ணயிப்பதற்குத் துணை செய்ய அவசியமாக வேண்டப்பட்டபோது, அவர் மறைந்துவிட்டார். அவருடைய பிரிவு மகாத்மா காந்திக்குப் பெரிய நஷ்டம் என்பதை நாம் ஒப்புக்கொள்ளவேண்டும். மகாத்மா காந்தி யும் பண்டித மோதிலால் நேருவும் பரஸ்பரம் துணைக்கருவிகள் போல் இருந்தார்கள். இந்திய தேசீய இயக்கத்திற்கு மகாத்மா காந்தி ஆன்மா போலவும், பண்டிதர் மூளைபோலவும் இருந் தார். பண்டிதருக்கு எழுபது வயதானபோதி லும், அவருடைய தேகபலமும் மனோபலமும் சிறிதுகூடக் குறையவில்லை. இதை நினைக்கும் போது பெரிதும் வருத்தமா யிருக்கிறது. இந் தியாவின் அரசியல் நிலையை நிர்ணயிக்கும் சக்தி யைப்பெற்ற அரசாங்கத்தாருக்கு, பண்டிதரின் அரசியல் வாழ்வு ஒரு பாடமாகும். அரசாங் கத்தார், தங்களுடைய குறுகிய நோக்கத்தின லும், பொதுஜன அபிப்பிராயங்களை நிரா கரித்து வந்ததனாலும், தேசத்தாருடைய அதி ருப்தியைப் பெற்றுவிட்டதோடுகூட, பல சிறந்த

தலைவர்களுடைய அநுதாபத்தையும் இழந்து விட்டனர்; தங்கள் தவறுகளை உணராமல், தேசத்தின் அதிருப்திக்குக் காரணத்தை, படித்த வகுப்பார்மீது சுமத்தினர். பண்டித மோதிலால் நேருவின் வாழ்நாளை ஆதிமுதல் ஆராய்ந்து பார்த்தால், அவர் அவ்வப்பொழுது வெளியிட்டுள்ள அபிப்பிராயங்களைக் கூர்ந்து கவனித்தால், அவர் மாறுதலுக்கு யார் காரணர் என்பது நன்கு புலப்படும். பண்டிதரிடத்தில், ஒரு தலைவருக்கு வேண்டிய குணங்கள் யாவும் காணப்பட்டன. இவைகளுடன் தியாகபுத்தியும் அவருக்கு இருந்தது. இதனால் ஜனங்கள், அவரை ஒரு தெய்வம்போல் கொண்டாடினர் என்பதில் ஆச்சரியமில்லை. இரண்டு முறை அவர் காங்கிரசுக்குத் தலைவராகத் தெரிந்தெடுக்கப்பட்டார். சென்னை காங்கிரசில் சுயேச்சை தீர்மானத்தைப்பற்றி அவர் பேசுகையில், "பூரண சுயேச்சை பெறவேண்டுமென்பதே என் நோக்கம். ஆனால் குடியேற்ற நாட்டந்தஸ்து இப்பொழுது இந்தியாவுக்குக் கிடைத்தால், அதன் மீதுள்ள மோகம் நீங்குவதற்குமுன் கிடைத்தால், அதை ஏற்றுக் கொள்ளச் சித்தமாயிருக்கிறேன்" என்று கூறினார். சட்ட மறுப்பு இயக்கத்தைக் காங்கிரஸ் தொடங்கியதும், தேச அழைப்புக்கிணங்கி, அவர் போராட்டத்தில் கலந்துகொண்டார்;

உடனே சிறைப்பட்டார். சிறையிலிருந்து விடுதலையானதும் தேகஸ்திதி கேவலமாகிவிட்டது; சுதந்திரப்போரின் முன்னணியிலிருந்த அவர், இப்பொழுது மறைந்துவிட்டார். ஆனால், சுதந்திர இந்தியாவைப் பார்க்க அவர் கொடுத்து வைக்கவில்லை. அவருடைய ஆன்மா சாந்தியடைவதாக.

* * *

கல்கத்தா "முனிசிபல் கெஜட்"

தற்கால இந்தியாவின் சிறந்த தலைவர்களில் ஒருவரான பண்டித மோதிலால் நேரு காலஞ் சென்றதைக்கேட்டு நாம் பெரிதும் துயரப்படுகிறோம். மனிதர்களில் அரசரெனத்தகும் அவர் மறைந்துவிட்டார். அவருடைய சுதந்திர ஆவல், அவர் பூதவுடலை விழுங்கிவிட்டது. உழைப்பு முடியுமுன், அவ்வுழைப்பாளி சென்றுவிட்டார். நமது விதியைக் கட்டுப்படுத்தும் ஆண்டவனே, இன்னும் என்னென்ன நடக்கப் போகிறதென்பதை அறிய வல்லான். எந்த இலட்சியத்தை அவர் மனதில் கொண்டாரோ, அவ்விலட்சியம் நிறைவேறுவதற்காக அவர் எந்த உழைப்பையும் தியாகத்தையும் பெரிதெனப் பொருட்படுத்தவில்லை. சுதந்திர இந்தியாவின் சாயலை அவர் கண்டு மரித்துவிட்டார். அவர் வாழ்ந்திருந்த ஒவ்வொரு நாளும் சுதந்திரத்தையே நினைத்தார்; அதையே மூச்சுவிட்

லாலா லஜபதி ராய்

டார். மனிதர்கள் பொறுமைப் படக்கூடிய மரணத்தை அவர் அடைந்துவிட்டார். ததீசி முனிவரைப்போல், பண்டித மோதிலால் தமது எலும்புகளையும் தேசத்திற்கு அர்ப்பணஞ் செய்துவிட்டார். நாம், அந்த எலும்புகளி லிருந்து வச்சிராயுதங்கள் செய்வோமானால், அவருடைய உழைப்பும் தியாகமும் வீணுகா மாட்டா. அவருடைய ஆத்மாவுக்குப் பன் முறை வணக்கஞ் செலுத்துகிறோம். அமரர் களின் மத்தியில் வசிக்கும் அவருடைய ஆத்மா, நமக்கு வழி காட்டுவதோடு இப்பொழுது தேசத்தி லேற்பட்டுள்ள அந்தகாரத்திலிருந்து நமக்கு நல்லொளியும் காட்டுமாக.

* * *

கல்கத்தா "லிபர்டி"

கொடிது! பண்டித மோதிலாலின் மரணம் மிகக் கொடிது! இயமதர்மராஜன், இதைவிடச் சிறந்த காணிக்கையைப் பெற்றிருக்க முடி யாது. ஜனங்களுக்கு இதைவிட துக்ககரமான ஆபத்து ஏற்பட்டிருக்க முடியாது. அச்சத்தை யும் தோல்வியையும் துச்சமாகக் கருதிய அந்த உறுதியான உள்ளம் ஒடுங்கிவிட்டது. பண்டித மோதிலாலை இனிப் பார்க்கமுடியாது. ஆத்மா வானது, பலமாயும், வெற்றியடையும் சக்தி யோடும் இருந்தது. ஆனால் பூதவுடல் பலஹீன

மகாத்மா காந்தி

மாய் இருக்கும்பொழுது, அதை இயமன் விழுங்கிவிட்டான்.

சரித்திரத்தை உற்பத்திசெய்து அதைப் பண்படுத்தியவர் பலர். அவரில் பண்டித மோதிலால் நேருவும் ஒருவர். அவர், தம்மைச் சுற்றியுள்ளவர்களை, பெருந்தன்மை என்னும் வார்ப்படத்தில் வார்த்து, அவர்களை ஒழுங்குபடுத்துவதிலேயே வாழ்நாளைக் கழித்தார். அவர் கொண்ட இலட்சியமும், அவர் மனோபாவமும் விசாலமானவை; பெருமையானவை. அவருடைய கூர்த்த மதியானது, அவ்விலட்சியத்திற்கும் மனோபாவத்திற்கும் ஓர் உருவத்தையும் அழகையும் கொடுத்தது. பண்டித மோதிலால் நேருவிடத்தில் வழவழப்பு சமாசாரமே கிடையாது. அவர் எதிலும் கண்டிப்பா யிருப்பார். அவர் பூரணமான, சுதந்திர, கட்டுப்படாத வாழ்க்கையைப் பெரிதும் விரும்பினார். வாழ்க்கையின் பூரணத்துவத்திலிருந்து, அதன் வளமையிலிருந்து, தமது ஜனங்களை ஒழுங்குபடுத்த அவர் விரும்பினார். மனதிற்கும் அறிவுக்கும் இயைந்ததாகவே அவர் தேசாபிமானம் இருந்தது.

இரத்தம் தோய்ந்த பஞ்சாப் மாகாணத்தில், அதிகாரம்துர்ப்பிரயோகப்படுத்தப்பட்டபோது, அதைக்கண்டு சீறிப் பொங்கியெழுந்த பண்டித மோதிலால் நேருவின் கோபத்தை யார் மறக்க முடியும்? அநியாய அதிகாரத்தைக் கண்டு,

அதை நிர்த்தாட்சண்யமாகத் தாக்கிய பண்டித ரின் போர்த்திறமையை யார் மறக்க முடியும்? பலஹீனத்தை - அஃது எந்த இடத்திலிருந்து தோன்றியபோதிலும்-அவர் வெறுத்துத் தள்ளி ஞர். தமக்கு விசேஷ சலுகை காட்டப்பட்டால் அதையும் அவர் வெறுத்தார். தமது கொள்கை யில் அவர் பூரண நம்பிக்கை கொண்டிருந்தார். அதனுல் அவருக்கு ஒருவித கர்வமும் ஏற்பட் டிருந்தது. இதனேடு, படிப்பினுல் ஏற்பட்ட ஒரு பெருந்தன்மையும் சேர்ந்தது. எனவே, அதிகாரத்தின் பயனுக ஏற்பட்ட சுகங்களேயும், சுகத்தின் பயனுக ஏற்பட்ட அதிகாரங்களேயும் அவர் வெறுத்துத் தள்ளினர். அவர் உரிமையை விரும்பினுர். ஏன்? உரிமையாயிருக்க தமக்கு உரிமையுண்டு என்பது அவருடைய கொள்கை. பெருந்தன்மையோடு வாழ வேண்டுமென்ருல் உரிமையோ டிருக்கவேண்டுமென்பது அவர் நம்பிக்கை. தயவு சம்பாதிப்பது, பிறருக்குச் சலுகை காட்டுவது, வாழ்க்கையில் சூனியத் தைக் காணல் முதலியவைகளே அவர் வெறுத் துத் தள்ளினுர். தமது வாழ் நாளிலேயே, சுதந் திர இந்தியாவின் உருவத்தைத் தரிசிக்க வேண்டுமென்று அவர் விரும்பினுர். அஃது, அவர் கைக்கு அகப்படவில்லே. ஆனுல் அந்த உருவத்தை, அவருடைய பிரிவினுல் துக்கப் பட்டுக் கொண்டிருக்கும் ஜனங்கள் பார்க்கும்

7. பண்டித மதன்மோகன் மாளவ்யா

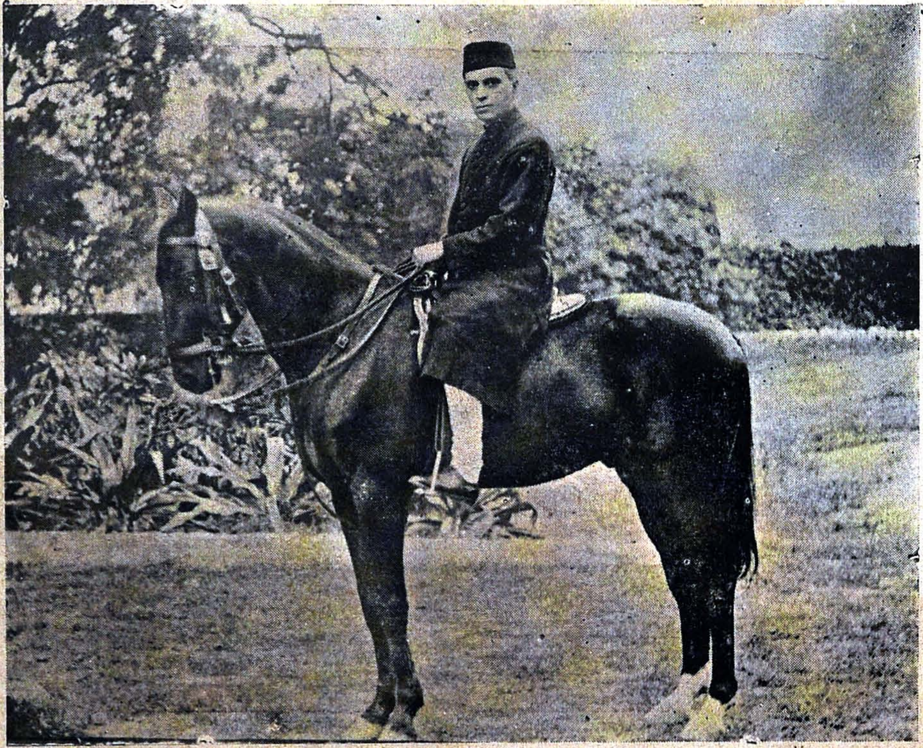

8. பண்டித ஜவஹர்லால் நேரு (குதிரைமீது)

படி அவர் விட்டுவைத்துச் சென்றிருக்கிறார். இப்பொழுது அமரர்களா யிருக்கும் லோகமான்யர், தேசபந்து இவர்களுடன் பண்டிதர் சேர்ந்துவிட்டார். எந்தப் போராட்டத்தை அவர் ஏற்பாடு செய்து, அதற்குத் தலைமை வகித்து நடத்தி, அதில் ஏறக்குறைய வெற்றியும் அடைந்துவிட்டாரோ, அந்தப் போராட்டத்தில், தூக்கத்தி லாழ்ந்து கிடக்கும் இந்தியர்கள் பூரண வெற்றியடையும்படி அவர் அங்கிருந்து ஆசீர்வாதம் செய்துகொண் டிருப்பார்.

* * *

கல்கத்தா “ அட்வான்ஸ் ”

பண்டித மோதிலால் நேரு சிறந்த வாழ்க்கையை நடத்தினர்; பெரிய போராட்டத்தைச் செய்தார்; உயரிய மரணத்தையும் அடைந்தார். அவர் தலைவரா யிருக்கவே பிறந்தார். அதனல் அவரெங்குச் சென்றபோதிலும் தலைவராகவே தோன்றினர். நீதிமன்றங்களிலாக, சட்டசபையிலாக, காங்கிரஸிலாக, சுயராஜ்யக் கட்சி கூட்டத்திலாக, எங்கும் அவர் தமது திறமையின் அடையாளத்தை வைத்துவிட்டுச் சென்றூர். அவரிடத்தில் உண்மை திகழ்ந்தது. எதையும் அவர் நேர் முகமாகத் தாக்குவார். இதனல் அவரோடு கருத்து வேற்றுமை கொண்டவர்களும் அவரிடத்தில் மரியாதை செலுத்திவந்தனர். அவரிடத்தில் நகைச்சுவை யூட்டும் சக்தி

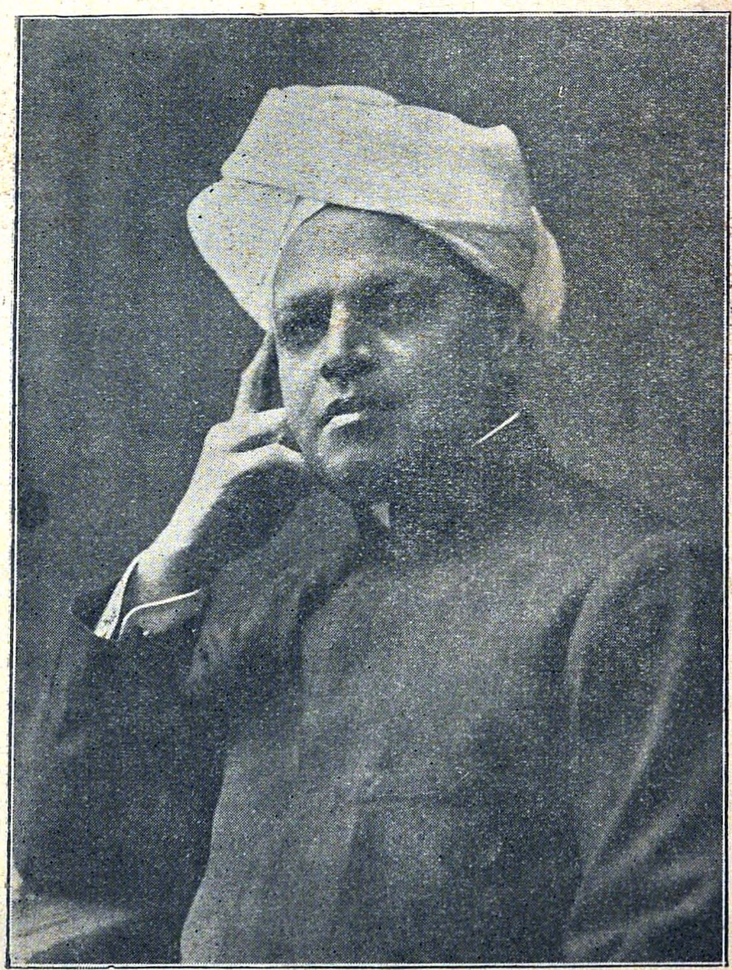

கனம் ஸ்ரீமான் வி. எஸ். ஸ்ரீநிவாச சாஸ்திரி

இருந்தது. எனவே, சலித்துப் போனவர்களே யும் அவர் உற்சாகப்படுத்தினர். அவர் கருமமே கண்ணுயினர். அவர் அமைதியான உழைப் பாளி. ஆதலின் சந்தேகத்தால் விழுங்கப்பட்ட வர்களே ஒரு நெறிப் படுத்தும் சக்தி அவருக் கிருந்தது. சுதந்திர பலிபீடத்தில் அவர் தம்மை அர்ப்பணஞ்செய்துகொண்டார். ஆனல் தேசத்திற்கு அவர் தமது விலையில்லாப் பொக் கிஷத்தை - புத்திர ரத்தினத்தை - பண்டித ஜவஹரிலால் நேருவை - விட்டுவைத்துச் சென்றிருக்கிறர்.

* * *

லாகூர் "டிரிப்யூன்"

இந்தியர்கள் ஒற்றுமையுடன் செய்த பிரார்த் தனைகள் யாவும் வீணுகிவிட்டன. நமது தலை முறையில், இந்தியர்களில் மிகக் கியாதி வாய்ந்த ஒரு தலைவரை, நம்மிடையிலிருந்து ஆண்டவன் விலக்கிவிட்டான். இந்த விஷயத்தில், பிரும் மன், இந்தியா சம்பந்தமாகக் கருணையற்ற வித மாகவே நடந்து கொண்டிருக்கிறன் என்று கூறவேண்டும். ஒத்துழையா இயக்கம் தொடங் கப் படுவதைப்பற்றித் தீர்மானிக்க விசேஷ காங்கிரஸ் கூட்டப்படுந் தறுவாயில், லோக மான்ய திலகர் மரணமடைந்துவிட்டார். காங்கி ரஸ் கொள்கையை ஒரு புதிய முறையில் திருப்ப வேண்டுமென்ற எண்ணத்தை உண்

டாக்கிவிட்டு தேசபந்து தாஸர் காலஞ்சென்று விட்டார். சுயராஜ்யப் போராட்டம் தீவிரமாக நடைபெற்றுக் கொண்டிருக்கையில் லாலா லஜ பதிராய் மறைந்துபோனார். பண்டித மோதிலால் நேரு, ஒரு விதத்தில் அதிருஷ்டசாலி யென்று சொல்ல வேண்டும். அவர் எந்த நோக்கத் திற்காகப் போராடினாரோ அந்த நோக்கம் சித்தி பெறுந் தறுவாயில் அவர் வானுலகு சென்று விட்டார். மேற்கூறப்பட்ட தலைவர்களில், பண் டிதரே, தேசத்தாரின் இலட்சியம் கைகூடு மென்ற நம்பிக்கையுடன் இறந்துபோனார். இஃது அதிர்ஷ்ட மென்றே சொல்லவேண்டும். ஆனால் அந்த இலட்சியத்திற்காகத் தமது பொருளையும், உடலையும், உழைப்பையும் அளித்துவிட்டு, அந்த இலட்சியத்தை அடைய முடியாமற் போகிறதெனின், இதைவிட மன துக்கு வருத்தத்தைத் தரக்கூடிய விஷயம் வேறென்ன இருக்கிறது? காங்கிரசிலும், இந் திய தேசீய வாழ்க்கையிலும் பண்டித மோதி லால் நேரு வகித்திருந்த ஸ்தானத்தை வேறெ வரும் வகிக்கமுடியாதென்பது திண்ணம். அவர் பழமையையும் புதுமையையும் ஒன்று சேர்த்து வைக்கும் ஒரு பாலம்போல் இருந்தார். முத லில் திலகருடைய தேசீயத்திற்கும் காந்தியடி களின் தேசீயத்திற்கும் ஒற்றுமை உண்டாக்கி னார். பிறகு காந்தியடிகளின் ஒத்துழையா இயக்

கத்திற்கும், தமது அருமை மகனரின் சமூக வாதக் கொள்கைக்கும் ஒற்றுமைப்படுத்தினர். மகாத்மா காந்தியினல் துவக்கப்பட்ட ஒத்துழையா இயக்கக் கொடியின்கீழ் வந்து சேர்ந்த பழமைத் தலைவர்களில் பண்டித மோதிலால் நேருவே முதன்மை யானவர். அந்த இயக்கத்தினல் தேசத்திற்கு நன்மை ஏற்படவில்லை யென்பதைக் கண்டவுடன் அவரே அதனின்று முதலில் பிரிந்தார். ஒத்துழையா இயக்கம் மீண்டும் விசாலமாக்கப்பட்டபோது, அவரே மீண்டும் வந்து சேர்ந்தவர்களில் முதன்மை யானவர். நேரு அறிக்கையைத் தயாரித்த பெருமை எப்பொழுதும் அவர் விஷயத்தில் அழியாதிருக்கும். காங்கிரஸ் தலைவர்களில் அவர் ஒருவரே, பிறகட்சியாருடையவும் அரசாங்கத்தாருடையவும் நன்மதிப்பைப் பெற்றிருந்தார். மற்ற அரசியல் தலைவர்களைப்போல், பண்டித மோதிலால் நேருவும், தெய்விகத் தன்மையிலாவது, பிறரை ஆகர்ஷிக்கும் சக்தியிலாவது, ஒழுக்க சக்தியிலாவது, ஆத்ம சக்தியிலாவது காந்தியடிகளைக் காட்டிலும் தாழ்ந்தவரே யானலும், இராஜ தந்திரத்தில் அவரைவிட இவர் மேலானவர். பண்டிதர் சிறந்த இராஜதந்திரி என்பதை அவருடைய எதிர்க் கட்சிபாரும் மறுக்கவில்லை. பண்டிதரிடத்தில் எவ்வித வகுப்பு வேற்றுமையும் கிடையாது. பஞ்சாப் மாகாணத்திற்கு அவர்

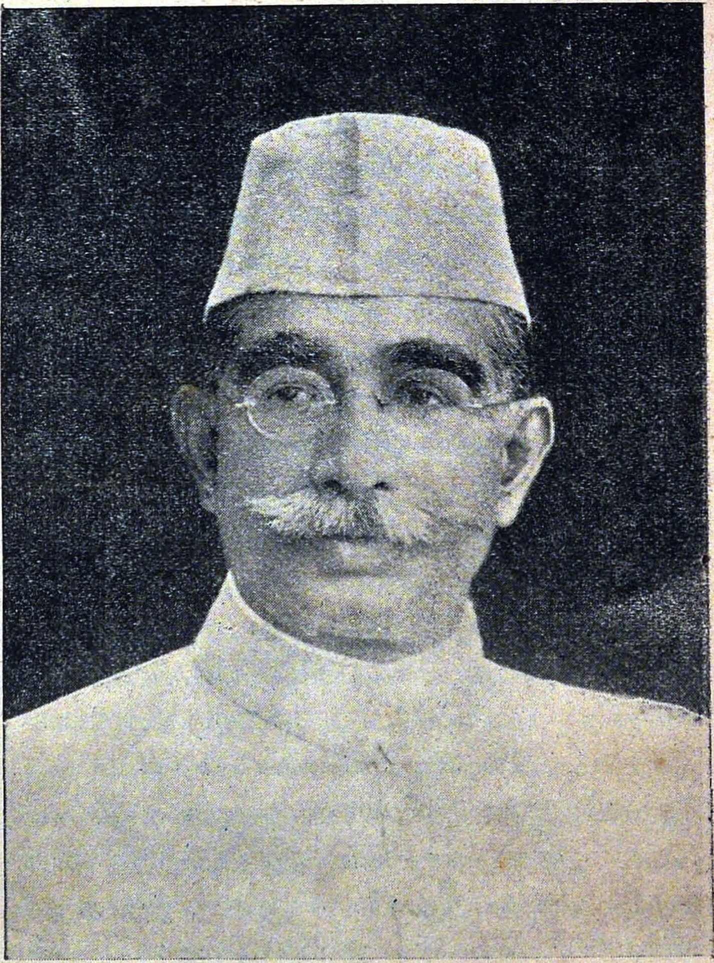

டாக்டர் எம். ஏ. அன்ஸாரி

செய்த உதவியினால் அவரை பஞ்சாப் வாசிகள் தெய்வமாகப் போற்றி வந்தார்கள். அவர்கள் சார்பாக நேரு குடும்பத்தாருக்கு நமது அநுதாபத்தைத் தெரிவிக்கிறோம்.

* * *

லாகூர் "சிவில் அண்ட் மிலிடரி கெஜட்"

1920-ம் வருஷம் ஏப்ரல் மாதம் ஒன்பதாந் தேதி மகாத்மா காந்தி ஒத்துழையா இயக்கத்தைத் தொடங்கினார். சட்டசபை பகிஷ்கார இயக்கமும் தொடங்கப்பட்டது. அது முதல் காங்கிரஸ் சரித்திரமும், காந்தியடிகளின் கிளர்ச்சியுமே பண்டித மோதிலாலின் அரசியல் சரித்திரமாகும். அலகாபாத் உயர்தர நீதிமன்றத்தில் வக்கீல்களின் தலைவரா யிருந்தவரும், மிகுந்த போகத்துடன் வாழ்க்கையை நடத்தி வந்தவருமான பண்டித மோதிலால், தமது நியாயவாதித் தொழிலை நிறுத்திக்கொண்டு, கிளர்ச்சிக்காரர்களுடன் சேர்ந்துகொண்டார் என்பதைக் கேட்டுப் பலரும் ஆச்சரியப்பட்டனர். அமிருதசரஸ் சம்பவத்தினால், இந்த மாறுதல் இவரிடத்தில் ஏற்பட்டதென்பதை அறிய, அந்த ஆச்சரியம் சிறிது குறைந்தது. பிறகு, இவர் கைது செய்யப்பட்டார். பின்னர், சட்டசபைக்குள் சென்று கிளர்ச்சி செய்யவேண்டுமென்ற இயக்கத்தைத் தோற்றுவித்தவர்களில் பண்டித மோதிலால் நேருவும் ஒருவர். காங்

கிரஸ் தலைவர்களுள், பண்டித மோதிலால் நேரு மிகுந்த நியாயமானவர் என்று சொல்லவேண்டும். மகாத்மா காந்தியையும், பண்டித ஜவஹரிலால் நேருவையும் சகஜமான, நியாயமான வழிக்குக் கொண்டுவந்த பெருமை பண்டித மோதிலால் நேருவுக்கே உரியது.

* * *

அலகாபாத் "பயோனீர்"

பண்டித மோதிலால் நேருவின் மரணத்திற்காக இந்தியாவிலுள்ள எல்லாச் சாதியாரும், எல்லா வகுப்பாரும் வருந்துவர் என்பதில் ஐயமில்லை. இதைக்கொண்டு, அவர் அனைவராலும் எவ்வளவு நன்கு மதிக்கப்பட்டார் என்பது நன்கு புலப்படும். பண்டித மோதிலாலின் அரசியல் வாழ்க்கையில் பலமாறுதல்கள் ஏற்பட்டன. முதலில், பிரிட்டிஷ் ஆட்சி முறையை அவர் வியந்து பாராட்டினார். ஆனால் அவர், தமது தாய்நாட்டின்மீது சிறந்த அன்பு செலுத்தினார். தமது கொள்கையை நிலைநிறுத்துவதற்காகவும், அதை அநுபவத்தில் கொண்டுவருவதற்காகவும் அவர் பல தியாகங்களைச் செய்திருக்கிறார். ஆனால், பிரிட்டிஷ் அரசாங்கத்தார், இந்தியாவுக்குப் பல வழிகளிலும் நன்மை செய்ய உத்தேசித்திருக்கையில், விரிவான ஒரு சீர்திருத்தத்தை அமுலுக்குக் கொண்டுவந்திருக்கையில், அவர் ஏன் கிளர்ச்சிக்காரர்களு

டன் சேர்ந்துகொண்டார் என்று பலரும் ஆச்சரியப்பட்டனர். இந்த நெருக்கடியான சமயத்தில் அவர் இருந்திருந்தால், காங்கிரஸ் வாதிகளிடத்தில் நிதான புத்தியை உண்டுபண்ணியிருப்பார்.

*　　　*　　　*

கல்கத்தா "மாடர்ன் ரேவியு"

பண்டித மோதிலால் நேரு ஓர் அரசனைப் போல் சம்பாதித்தார்; அரசனைப் போலவே செலவழித்தார். அவர், தமது வாழ்நாளின் பின் பாகத்தில் ஏற்றுக்கொண்ட எளிய வாழ்க்கையின் நுண்ணிய தத்துவத்தை நாம் அறியவேண்டுமானால், அவர், முதலில் நடத்திவந்த இந்திர போக வாழ்க்கையைப்பற்றித் தெரிந்துகொள்ள வேண்டும். காலஞ்சென்ற ராஷ்விகாரி கோஷ், பெரிய பணக்காரர் என்பது அனைவருக்கும் நன்கு தெரியும். அவர் தர்மத்திற்காக மட்டும் நாற்பது லட்சம் ரூபா செலவழித்திருக்கிறார். தமது ஆயுட் காலத்தில் டாம்பீக வாழ்க்கையை நடத்தினார். ஒருசமயம், பண்டித மோதிலால் நேரு, கல்கத்தாவுக்கு வந்தபோது, ஸர் ராஷ்விகாரி கோஷின் விருந்தினராக இருக்கும்படி நேர்ந்தது. அப்பொழுது, ஸர் கோஷ், "பண்டித மோதிலால் நேருவுக்கு என் வீட்டில் சௌகரியம் செய்துகொடுக்க முடியாதே" என்று வருத்தத்துடன் கூறினார். இதைக்

கேட்டு, பக்கத்தி லிருந்தவர்கள் சிரித்தார்கள். அதைக்கண்டு ஸர் ராஷ்விகாரி கோஷ், "அலகபாத்தில் பண்டித மோதிலால் நேரு எத்தகைய வாழ்க்கையை நடத்துகிருர் என்பது உங்களுக்குத் தெரியாது. அதனுல் நீங்கள் சிரிக்கிறீர்கள்" என்று கூறினர். பண்டித மோதிலால், தம்முடைய சுகத்திற்காகவும், தமது குடும்பத்தாருடைய சுகத்திற்காகவும் மட்டும் செலவழிக்கவில்லை. தம்முடன் எவ்வகையிலாவது சம்பந்தப்பட்டவர்கள்கூட, சௌக்கியமா யிருக்கவேண்டுமென்று அவர் விரும்பினர். அலகாபாத்தில் "இண்டிபெண்டெண்டு" பத்திரிகை தொடங்கப்பட்டபோது, ஒரு கனவானைத் தந்தி மூலமாக, அப்பத்திரிகைக்கு ஆசிரியராக இருக்கும்படி பண்டிதர் கேட்டுக்கொண்டார். 'உங்களுக்குத் தேவையான சம்பளம் எவ்வளவு' என்று அதில் அவர் கேட்டிருந்தார். இதிலிருந்து அவர் பெருந்தன்மை நன்கு புலனுகும். பண்டிதருக்கு நகைச்சுவை நிரம்ப உண்டு என்பதற்குப் பல உதாரணங்கள் காட்டக்கூடும். இலட்சுமணபுரி சிறையில், சில இளைஞர்களுடன் அவர் வாசஞ் செய்துகொண் டிருந்தபோது, அவ்விளைஞர்கள் அதிகமாக உண்பதைக்கண்டு பண்டிதர், "அதிகமாகச் சாப்பிட்டு, அரசாங்கத்தாருக்கு அதிக செலவு வைத்தீர்களானுல்,மறுபடியும் உங்களைச் சிறைக்கு அனுப்பமாட்டார்கள்" என்று கூறி

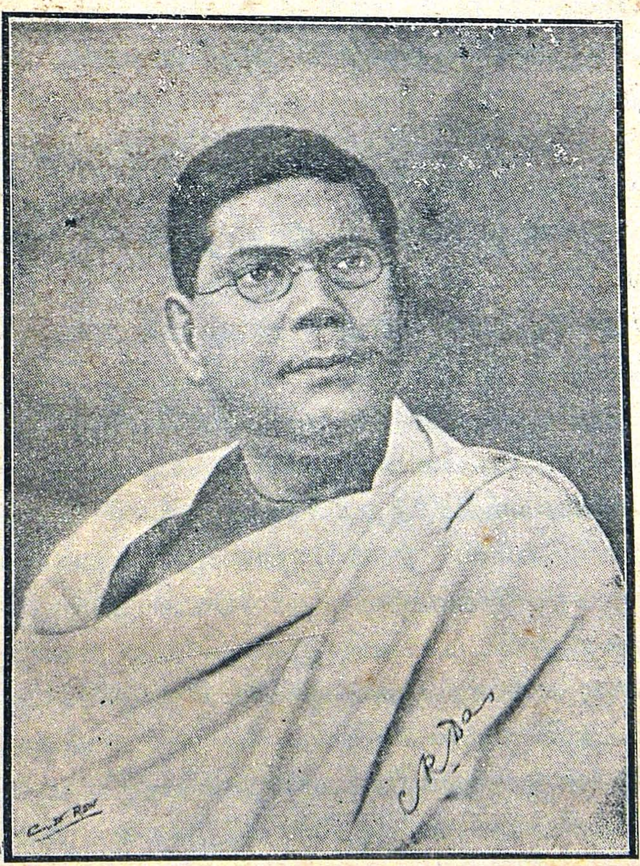

சித்ரஞ்சன தாஸர்

ஞர். பண்டிதர், சுதந்திர இந்தியாவில் மரிக்க வேண்டுமென்று பெரிதும் ஆவல்கொண்டார். ஆனால், இந்தியாவுக்கு ஆத்ம வெற்றி ஏற்பட்ட பிறகு அவர் மறைந்தார். அதுவே நமக்கு ஆறுதல்.

* * *

"பம்பாய் கிரானிகில்"

பண்டித மோதிலால் நேரு இறந்துவிட்டார். நமக்கேற்பட்டுள்ள துக்கத்தினால், அவர் இறந்து விட்டார் என்று உண்மையில் நம்பக்கூடவில்லை. இந்தியாவின் சரித்திரத்தில் சென்ற பத்து வருஷத்தில்நடைபெற்ற சம்பவங்கள் மிகவும் முக்கியமானவை. இவைகளில் பண்டித நேரு முக்கிய பங்கெடுத்துக் கொண்டார். சென்ற பத்தாண்டுகளில், திலகர், தாஸர், அஜ்மல்கான், லஜபதி, முகம்மதலி முதலிய பல தலைவர்கள் மறைந்துவிட்டார்கள். இவர்களுடன் பண்டித நேரு எவ்வாற்றானும் ஒப்பிடத் தக்கவர். அவரிடத்தில் தன்னல மறுப்பு, போர்புரியுந் திறமை, சிறந்த இராஜதந்திரம், ஏழைகளிடத்தில் அன்பு முதலிய யாவும் குடிகொண்டிருந்தன. அவருடைய தியாகத்தை, நமக்குப் பின்னால் வரும் பரம்பரையினர் எப்பொழுதும் மறக்கமாட்டார். சட்டமறுப்பு இயக்கத்தை மகாத்மா காந்தி தொடங்கியதும், அவருக்குப் பண்டித மோதிலால் நேரு பெரிதும் துணையாயிருந்தார்.

தமது தேசத்தினர் செய்துள்ள தியாகத்தினால், சுதந்திரம் விரைவில் கிடைக்கும் என்ற நம்பிக்கையுடன் அவர் இறந்துபோனார். பண்டிதர், வயோதிகரான பிறகுகூட, இளைஞர்களால் பாராட்டப்பட்டு அவர்களின் தலைவராகவும் இருந்தார். அவர், தேகம் மரித்துவிட்டபோதிலும், அவருடைய உயரிய குணங்கள், இந்தியாவின் கோடிக்கணக்கான ஸ்திரீ புருஷர்களின் மனதில் குடிகொண்டிருக்கும் என்பதில் ஐயமில்லை.

* * *

சென்னை "ஹிந்து"

பண்டித மோதிலாலின் மரணம், இந்தியாவிலுள்ள ஒவ்வொரு வீட்டிலும் துக்கத்தைக் கொடுத்திருக்கிறதென்பதில் ஐயமில்லை. மோதிலால் இந்தியாவின் வயோதிகத் தலைவர்களில் ஒருவர். அது மட்டுமன்று. அவருடைய சாமர்த்தியமான தலைமை, இப்போது தேசத்திற்கு அவசியம் வேண்டியிருந்தது. தேசத்திற்காக அவர் எல்லாக் கஷ்டங்களையும் சகித்துக் கொண்டார். இயமதர்மராஜனை தாம் வென்றுவிடப் போவதாக அவர் கூறிக்கொண் டிருந்தார். ஆனால் கடைசியில் அந்தோ! இயமனே வெற்றியடைந்துவிட்டான். இந்தியாவின் நெருக்கடியான சமயங்களில் அதன் சிறந்த தலைவர்களில் ஒருவர்பின் ஒருவராக மறைந்துகொண்டே

வருகின்றனர். இஃது இந்தியாவின் துரதிருஷ்டமேயாகும். பண்டித மோதிலால் வாழ்க்கையில் பல இன்பங்களை அநுபவித்தார். எவ்வளவு ஆனந்தத்துடன் அவ்வின்பங்களை அநுபவித்தாரோ அந்த ஆனந்தத்துடனேயே, அவ்வின்பங்களை யெல்லாம் துறந்தார். அவர் வாழ்க்கையில் எப்படி சிறந்திருந்தாரோ, அப்படியே மரணத்திலும் சிறந்திருந்தார். பண்டிதரிடத்தில் ஒரு தலைவருக்கு வேண்டிய எல்லாக் குணங்களும் பொருந்தியிருந்தன. லோகமான்ய திலகரைப்போல், தேசத்திலுள்ள எல்லாக் கட்சியாருடைய நன்மதிப்பையும் அவர் பெற்றிருந்தார். அவரிடத்தில் சர்வ சகோதரத்துவமானது இருந்தது. ஐரோப்பியருடைய மனோபாவங்களை அவர் செவ்வனே உணர்ந்தார். அப்படியே ஐரோப்பியரும், பண்டிதருடைய மனோபாவங்களை நன்கு அறிந்திருந்தனர். இந்தியாவில் தோன்றிய இராஜதந்திரிகளில் அவர் மிகச் சிறந்தவர் என்பதை எவரும் மறக்கவில்லை. தேசத்திற்காக அவர் பல நன்கொடைகளை அளித்திருக்கிறார். அவைகளில் மிக முக்கியமானது அவருடைய சிறந்த புத்திரனே யாகும்.

* * *

சென்னை "சுயராஜ்யா"

தேசத்தின் தற்போதைய நெருக்கடியான நிலையில் பண்டித மோதிலால் மறைந்துவிட்

டார். அவருடைய ஸ்தானத்தைப் பூர்த்தி செய்வது சுலபமல்ல. தேசபந்து தாஸரைப் போல் அவரும் பெரிய தியாகியானார். இந்திர போகத்தில் வாழ்ந்து வந்தவர்களை யெல்லாம், சிறந்த தியாக வீரர்களாக மாற்றிய பெருமை காந்தீயத்திற்கு உண்டு. பண்டித மோதிலாலின் வாழ்க்கையில் இந்தத் தியாகமே சூளாமணியாக விளங்குகிறது. அவர் சிறந்த நியாயவாதியா யிருந்தார். சிறந்த அரசியல் கட்சித் தலைவராக விளங்கினார். ஆனால், இவைக ளெல்லாவற்றை யும் விடச் சிறந்தது, காங்கிரசைத் தன்மதிப்புக் கொண்ட ஒரு சபையாக மாற்றியதே யாகும். தேசீயத் தன்மதிப்புக் கொடியை பண்டித மோதிலால் நேருவே தாங்கி நின்றார். பஞ்சாப் சம்பவங்கள் அவரை முன்னணியில் கொண்டு வரச் செய்தன. சைமன் கமிஷன் வந்தபோதும் அவர் எதிர்த்து நின்றார். சுயராஜ்யப் போராட் டத்திற்கு அவர் பெரிய சக்தியை யூட்டினார். அவருடைய குணங்களும், செய்த தியாகங்களு மே இப்பொழுது அவர் ஞாபகார்த்தமாக விளங்குகின்றன.

* * *

"மதராஸ் மெயில்"

உண்மையினாலும் தியாகத்தினாலும் ஜனங் களின் நன்மதிப்பைப் பெற்ற பண்டித மோதி லால் மறைந்துவிட்டார். அவருடைய எழுபது

அகீம் அஜ்மல்கான்

வருஷ வாழ்க்கையில், இந்திய அரசியல் அமைப்பில் பலவித மாறுதல்களைக் கண்டார். ஆனால் இன்னொரு மாறுதலைக் காண்பதற்கு முன் அவர் உலகத்தினின்று பிரிந்துவிட்டார். அவருடைய எழுபது வருஷ வாழ்க்கையில் அடைந்த அநுபவங்களை வேறெவரும் அடையவில்லை. அவரைப்போல் அவருடைய தேச மக்களுக்கு உபகாரம் செய்தவர்களும் இல்லை. அவருடைய மரணம், தேசீய துக்கமேயாகும். சமாதானப் பேச்சுகள் நடத்துவதில் அவர் கை தேர்ந்தவர். இச்சமயத்தில் அவர் இறந்துபோனது, காங்கிரஸுக்குப் பெரிய நஷ்டமேயாகும். எல்லாச் சமூகத்தாருடைய அநுதாபமும், அவருடைய குடும்பத்தாருக்கு இச்சமயத்தில் உரியதாக.

* * *

சென்னை "ஜஸ்டிஸ்"

ஒரு பெரிய தலைவர் மறைந்துவிட்டார். பண்டித மோதிலால் நேரு இறந்துவிட்டார். இச்செய்தியைக் கேட்டுத் துக்கப்படாதவர்கள் இருக்கமாட்டார். தங்களுடைய உழைப்பினாலும் தியாகத்தினாலும், இந்தியாவின் தலையெழுத்தை எழுதியவர்களுள் பண்டித மோதிலால் நேரு தலைசிறந்தவர். அவருடைய கருத்துக்கு மாறுபட்டவர்களிடத்தில்கூட அவர் ஒரு மரியாதையை உண்டுபண்ணி வந்தார். நேரு அறிக்கைக்கு அவர் முக்கிய காரணரா யிருந்

தார். அந்த அறிக்கையில் என்ன குறைகள் இருந்தபோதிலும், இந்தியாவின் அறிவு அதில் மிளிர்கிறது என்பதை எவரும் மறுக்கமுடியாது. அவருடைய தேசபக்தி, உழைப்பில் இருந்த ஆர்வம், தேச விடுதலையில் அவருக்கிருந்த ஆவல், இவை யாவும் தேசத்திற்காகவே பயன்பட்டன. ஒரு இலட்சியத்திற்காக, அவர் எல்லா நலன்களையும் துறந்தார். அது மாத்திரமல்ல; தமது மகனுரையும், குடும்பத்தாரையும் அந்த இலட்சியத்திற்காக அர்ப்பணஞ் செய்தார். அவர், மதாபிமானத்தைவிட தேசாபிமானத்தையே பெரிதெனக் கருதினர்.

* * *

" சுதேச மித்திரன் "

விசேஷ அநுபவமும் பொது ஜனங்களுடைய பூரண நம்பிக்கையும் பெற்றுள்ள பண்டித மோதிலால் நேரு போன்ற அரிய தலைவரை நாம் இந்த சந்தர்ப்பத்தில் இழப்பதற்கில்லை. இருந்தாலும், அவர் செய்து வந்த முயற்சிகள் பலிதமாகும்படி செய்வதற்கு அவருடைய அரிய ஊழியம் அவசியமாக விருக்கும் இந்த சந்தர்ப்பத்தில், அவரை இந்தியா இழக்க நேர்ந்தது பரம துர்ப்பாக்கியமே யாகும். இந்தியாவை அவர் வெகுவாக நேசித்தார்; இந்தியா தனக்குரிய அந்தஸ்தை யடையும்படி செய்வதற்காகத் தம்மையே அவர் பாரத மாதாவுக்கு

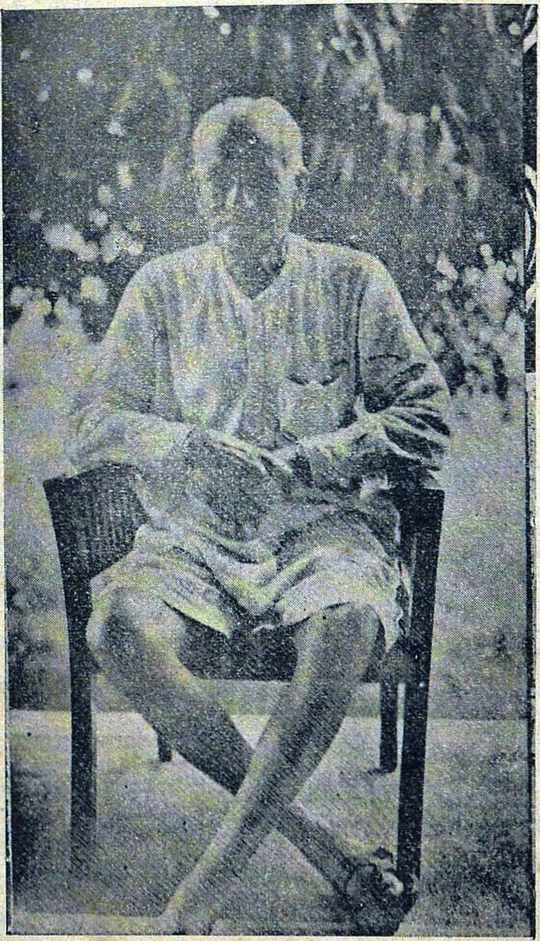

பண்டித மோதிலால் நேரு

(இறப்பதற்கு முதல் நாள் எடுத்த படம்)

அர்ப்பணம் செய்துகொண்டார். இம்மட்டோ? தமது சொத்து சுதந்தரங்களைத் துறந்தார்; தாம் அருமையாக நேசித்தவர்களையும் தேச சேவைக்கு அர்ப்பணம் செய்தார். இருமுறை தாம் சிறைசென்றார்; தமது அருமைக் குமாரன், மருமகள், மருமகன், குமாரத்தி எல்லோரும் தேச சேவையி லீடுபட்டுச் சிறை செல்ல அனுமதித்தார். இதுவன்றோ தியாகம்! தேசத்தில் மிகவும் நெருக்கடியான நிலைமை ஏற்பட்டிருந்த 1919-ம் வருஷத்தில் அமிர்தசரஸில் காங்கிரஸ் கூடியபோதும், 1929-ம் வருஷத்தில் கல்கத்தாவில் காங்கிரஸ் கூடியபோதும், தங்களுக்குச் சரியான வழியைக் காட்டுவதற்காக அவரை இரண்டு தடவைகளிலும் மகா ஜனங்கள் காங்கிரஸின் தலைவராகத் தெரிந்தெடுத்ததிலிருந்தே அவரிடத்தில் அவர்களுக்கு எவ்வளவு நம்பிக்கை இருந்து வந்ததென்பது வெளிப்படுகிறது. இவ்விதம் தலைமைப் பதவியை வகிப்பதற்கு அவருக்குச் சுபாவமாகவே இருந்த யோக்கியதையைப் பரீக்ஷிக்க இந்தியா சட்ட சபையில் இருமுறை அவர் எதிர்க் கட்சியின் தலைவராக இருந்தபோதும் நல்ல சந்தர்ப்பம் வாய்த்தது. அந்தக் காலங்களில் அவர் தமது திறமையினாலும் சாமர்த்தியத்தினாலும் உத்தியோகஸ்தர்கள் உத்தியோகஸ்தர்க ளல்லாதவர்கள் ஆகிய இருதாரத்தினருடைய நன்மதிப்பை

யும் பெற்றார். தேசத்திற்கு அவர் செய்திருக்கும் அரிய ஊழியத்தின் தன்மையை இன்று நாம் மதிப்பிடுவது சாத்தியமில்லை. அவருடைய மரணச் செய்தியானது நம்மை மிகுந்த துக்கத்தில் ஆழ்த்தியிருப்பதால் இப்பொழுது அதை விவரிப்பதும் சாத்தியமில்லை. ஆயினும் சரித்திரக்காரர்கள் இக்காலத்திய வரலாற்றை எழுதுகையில் இந்தியர்கள் வசிப்பதற்கு ஏற்ற இடமாக இந்தியாவைச் செய்வதற்காகப் பாடுபட்டவர்களில் பண்டித மோதிலால் நேருவுக்கு அவர்கள் முதன்மை ஸ்தானத்தைக் கொடுப்பார்களென்பதில் நமக்குச் சிறிதும் சந்தேகமில்லை. பாரத மாதா தனது அருமைப் புதல்வருள் ஒருவரை இழந்துவிட்டாரென்றும் இந்தியா முழுவதும் அவருடைய மரணத்திற்காக வருந்துகிறதென்றும் மட்டில் இன்று நாம் சொல்லி நிறுத்திக்கொள்ளுகிறோம். அவருடைய குடும்பத்தினருக்கு நமது மனப்பூர்வமான அநுதாபத்தைத் தெரிவித்துக் கொள்ளுகிறோம்.

* * *

" தமிழ் நாடு "

பண்டிதரின் மரணத்தால், இந்தியாவுக்கு ஏற்பட்ட நஷ்டங்களுக்கு ஈடு செய்யவே முடியாது. டில்லி சட்ட சபையிலும், காங்கிரஸ் சபைகளிலும் பண்டிதருடைய அரசியல் அறி

வும், பேச்சு வன்மையும், அஞ்சா நெஞ்சமும், தேசபக்தியும் பிரகாசித்ததை இத்தேச மக்கள் ஒருநாளும் மறக்க முடியாது. பண்டித மணியின் தியாகத்திற்கு ஈடாக எடுத்துக் காட்டுவதற்கு வேறொன்றுமில்லாமலிருப்பதே அவருடைய கீர்த்திக்குக் கிரீடமாகின்றது. ஏழையின் துறவில் சிறப்பொன்றுமில்லை. குபேரனுடைய சந்நியாசமே, உலகத்தைக் கவரக்கூடியது. உலக மக்கள் உத்தாரணத்திற்காக, ராஜ்பத்தைத் துறந்தார் புத்தர்; இந்திய தேசிய சுதந்திரத்திற்காக இந்திர போகங்களையும் விட்டொழித்-தார் பண்டித மோதிலால் நேரு. அவருடைய மரணத்தால் இந்திய மக்கள் படும் துயரத்தைப் பார்க்கும் துர்ப்பாக்கியம் இன்று முதல் ஆரம்பமாகின்றது. 1920-ம் ஆண்டில் இந்திய தேசியப் போரில் மோதிலால் இறங்கினர். சென்ற 10 வருஷங்களாகத் தளராமல் போர் புரிந்தார். போர்க்களத்திலேயே பண்டிதர் உயிர்விட்டாரென்றால், அவருடைய உள்ளத்தில் குடிகொண்டிருந்த தேசிய தர்மத்தின் வலிமையை என்னென்று சொல்வது! மகாபாரதத்தில் பீஷ்மாச்சாரிக்குக் கிடைத்ததைவிட பெரும் பாக்கியம் பண்டித நேருவுக்குச் சித்தித்ததைக் கண்டு நமது மனம் ஒருவாறு திருப்தி யடைகின்றது. பண்டித ஜவஹர்லாலுக்கும், அவருடைய குடும்பத்தினருக்கும்

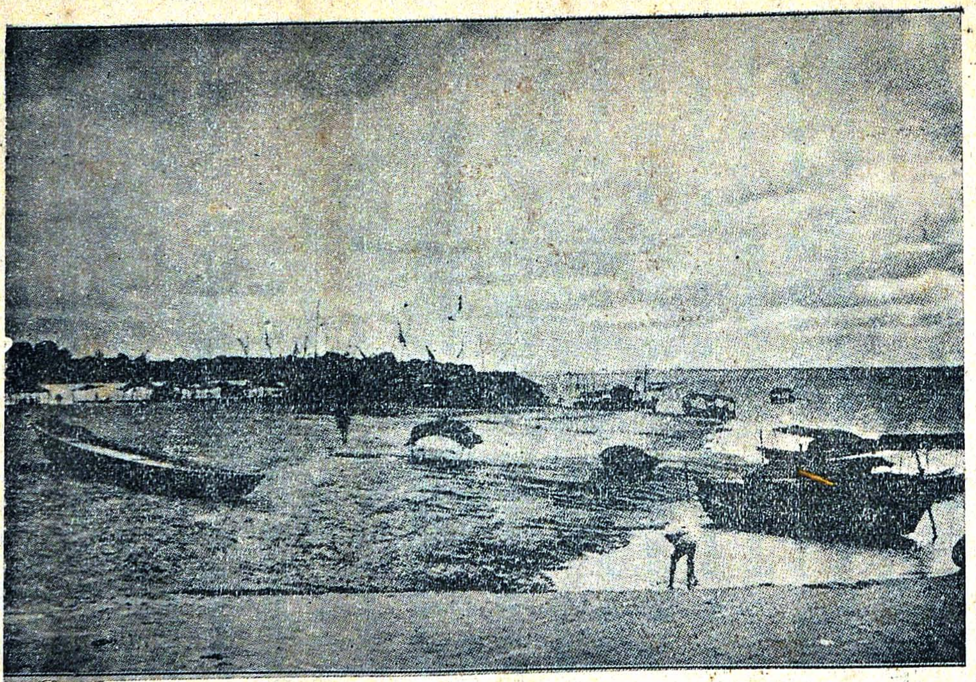

கங்கையும் யமுனையும் சேருமிடம்

நமது துக்கத்தைத் தெரிவித்துக்கொள்ளு கிறோம்.

* * *

"நவசக்தி"

பண்டிதர் நுண்ணுடல் நற்பேறு பெற்றது. ஆனால் பருவுடல் மறைந்தது. அம்மறைவு உற்றார் உறவினர்களையும், நண்பர்களையும், மற்றவர்களையும் நைந்து நைந்து உருகச் செய்கிறது.

காந்தியடிகளின் அறப்போருக்கு இரண்டு புயங்களாக நின்றவர் தேசபந்து தாஸரும், பண்டித மோதிலால் நேருவுமாவர். ஒற்றைப் புயம் முன்னரே போயிற்று; மற்றைப் புயம் இற்றை போயிற்று. காந்தியடிகளின் துயரை அளக்கவும் போமோ ?

பண்டிதமணி நாட்டு நலங் கருதி நாட்டுக் களித்த பேறுகள் பலப்பல. அவைகளுள் ஒன்று தலை சிறந்தது; அஃதென்னை ?

"தந்தையே மைந்தன்" 'தந்தையறிவுமகனறிவு' என்பன பழமொழிகள். பண்டித மோதிலாலின் மைந்தர் பண்டித ஜவஹர்லால், தந்தையார் காலத்திலேயே தந்தைபோல் பல்லாற்றானும் விளங்கியது நேயர்கட்குத் தெரியும். பண்டிதர் மோதிலால் எங்கே மறைந்தார் ? அவர் தம் மைந்தர் பண்டிதர் ஜவஹர்லால் நேருவில் நிற்கிறார்.

பண்டித மோதிலால் நேருவின் கல்வி, செல்வம், உழைப்பு, தியாகம், திறம், திடம், ஆண்மை, விடுதலை வேட்கை முதலிய யாவும் பண்டித ஜவஹர்லால் நேருவாகப் பரிணமித்து நிற்கின்றன. இவ்வுருவைப் பெரும் பேறாக

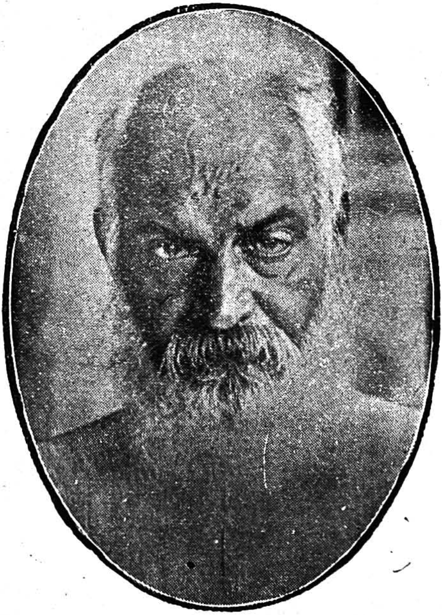

ஸ்ரீமான் வி. ஜே. படேல்

நாட்டுக்கு நல்கிச் சென்றார் பண்டித மோதிலால் நேரு. இதுவே மோதிலால் நாட்டுக்கு நல்கிய தலையாய பேறு. இஃதொரு வழியில் ஆறுதலளிக்கிறதெனினும், அவர் பருவுடல் மறைவு உள்ளத்தை உருகச் செய்யாமலில்லை.

பண்டிதரின் கம்பீரத் தோற்றமும், சிங்க நோக்கும், பீடு நடையும், அஞ்சா நெஞ்சும் மறைவுற்றன. அவைகளை என்றே காண்போம்!

மோதிலால் நேருவின் பிரிவுகுறித்து வருந்தும் மைந்தர்க்கும் மற்றவர்க்கும் நமது அநுதாபத்தைத் தெரிவித்துக் கொள்ளுகிறோம்.

உயிர் துறக்கும் வரை நிஷ்காமிய கருமத்தி லீடுபட்டிருந்த பண்டித மோதிலால் நேருவின் ஆன்மா அமைதி யென்னும் ஆண்டவன் பேரொளியில் நிலைத்து நிற்பதாக.

* * *

"லோகோபகாரி"

பண்டிதர் மோதிலால் நேரு பிறக்கும் பொழுது பெருஞ் செல்வக் குடியில் பிறக்க வில்லையாயினும் மிக நல்ல குடியில் தோன்றி தமது வல்லமையாலும் மதியூகத்தாலும் மிகப் பெருஞ் செல்வரானார். அவர் பெரிய வக்கீல்; சட்ட நிபுணராக விளங்கினார். லட்சக்கணக்காகப் பொருளீட்டினார். ஆயிரக் கணக்கில் தானம் செய்தார். ஆனந்த பவனம் என்ற மாளிகையில் அவர் உண்மையில் ஆனந்த வாழ்க்கை நடத்தி வந்தார். அவரது ஆடைகள் மாதம் ஒரு முறை ஐரோப்பாவில் நாகரிகத்திற் சிறந்த நகரான பாரிசிலிருந்து வெளுத்து வந்தன வென்றால், அவரது ஆடம்பர வாழ்க்கை எவ்வாறு நடந்த தென்பதை நாம் சொல்ல வேண்டிய தில்லை

ஸர்தார் வல்லபாய் படேல்

ஆனால் மகாத்மா காந்தியின் கூட்டுறவும், பஞ்சாப் படுகொலையும் பண்டிதர் மோதிலாலை அடியோடு மாற்றிவிட்டன. மகாத்மாவின் காந்தம் அவரை முற்றிலும் மாற்றிவிட்டது. பெரிய மிதவாதியா யிருந்த அவர், பெரிய அ!நிதவாதியாக மாறிவிட்டார். சென்ற பத்து ஆண்டுகளாக அவரது வாழ்க்கை பெருந் தியாக வாழ்க்கையாகவும், தீர வாழ்க்கையாகவும் விளங்கிவந்தது. அவரது குடும்பமே தியாக குடும்பமாக மாறியது. ஆனந்த பவனத்தில் அரச போகத்தில் வாழ்ந்திருந்த மோதிலால் நேரு, தேசத்திற்காக இருமுறை சிறை புகுந்தார். அவரது தனிப் புதல்வரான ஜவஹரிலால் நான்கு முறை சிறை சென்றார். அவர் மருமகள், மருமகன், மகள், மகன், மாமியார் எல்லோரும் சிறை புகும் பாக்கியம் பெற்றவர்களே. பண்டித மோதிலால் இறப்பதற்குச் சுமார் இரண்டு மாதத்திற்கு முன்வரை சிறையில் இருந்து அவரது முடிவுக்குக் காரணமாக இருந்த நோய் காரணமாகவே விடுதலை பெற்றார். அவரது மகனும் மருமகளும், மருகரும், அவர் மரணத்திற்குச் சுமார் ஒரு வாரத்திற்கு முன்னரே விடுதலையடைந்து அவரது இறுதிக் காலத்தில் அருகிலிருந்து தொண்டுசெய்யும் பாக்கியம் பெற்றார்கள்.

சிராத்தச் சடங்குகள்

அலகாபாத்

மகாத்மா காந்தியின் ஆணைப்படி 1931-ம் வருஷம், பிப்ரவரி மாதம் 15-ந்தேதி, பண்டித மோதிலால் நேருவின் சிராத்த தினம் இந்தியா வெங்கும், மிகுந்த அமைதியுடனும் அந்த தினத்திற்குரிய ஒரு பெருமையுடனும் கொண் டாடப்பட்டது. அன்று அலகாபாத்தில் பூரண வேலை நிறுத்தம் ஏற்பட்டிருந்தது. அன்று சிவராத்திரி புண்ணிய தினமும் சேர்ந்ததாகலின், ஹிந்துக்கள் பலரும் சிராத்தத் தையும் சிவராத்திரியையும் உத்தேசித்து உண்ணு விரதம் இருந்தார்கள். காலையில், கங்கையும் யமுனையும் கூடும் சங்கமம் என்னுமிடத்தில் பண்டித ஜவஹரிலால், வைதிகச் சடங்குகளை நடத்தினர். பகல் பன்னிரண்டரை மணிக்கு ஒரு பெரிய ஊர்வலம் புறப்பட்டு ஆற்றங்கரை சேர்ந்தது. ஊர்வலத்தில் கம்பீரமான ஒருவித அமைதி நிறைந்திருந்தது பெரிதும் குறிப்பிடத் தக்கதாயிருந்தது. ஊர்வலத்தைச் சேர்ந்தவர் அனைவரும் கதரே அணிந்திருந்தனர். சரியாக மூன்று மணிக்கு மகாத்மா காந்தி, பண்டித ஜவ ஹரிலால் நேரு, ஸ்ரீமதி சரோஜனி தேவி முத லியோர் கூட்டத்திற்கு வந்தனர். மௌலானு அபுல்கலாம் அஸாத் கூட்டத்திற்குத் தலைமை

வகித்தார். பூரண சுயராஜ்யம் அடைவதற்காக அனைவரும் விரதம் எடுத்துக்கொள்ள வேண்டு மென்பதைப்பற்றி மகாத்மா காந்தி வகுத்த உறுதிமொழியை, தலைவர் ஜனங்களுக்குப் படித்துக் காட்டினார். அது வருமாறு:—
"காலஞ் சென்ற பண்டித மோதிலால் நேரு செய்த தியாகங்களை ஞாபகப்படுத்திக்கொண்டு அவைகளை நிலைநிறுத்துவதற்காக இங்குக்கூடி யிருக்கும் நாங்கள், பூரண சுயராஜ்யம் ஏற்படு வதற்காக, தேசத்தின் பொருட்டு, இதுவரை செய்துவந்த தியாகங்களைவிட அதிகமான தியா கங்களைச் செய்ய உறுதிகொள்கிறோம்."

ஜனங்களனைவரும் உறுதிமொழி எடுத்துக் கொண்டனர். பிறகு மகாத்மா காந்தி பின் வருமாறு பேசினார்:—

"ஆத்மாவுக்கு அழிவில்லை யென்பதை எல்லா மதத்தினரும் நம்புகின்றனர். உடலினின்று பிரிந்துபோன ஆத்மாவுக்குச் சாந்தி யளிப்பதற் காகவே சிராத்தங்கள் செய்யப்படுகின்றன. ஆத் மாவானது, நிராசையுடன் தேகத்தினின்று பிரிவதில்லை. ஏதோ ஒருவித ஆசை பூர்த்தியா காமலேயே ஆத்மாவானது பிரிந்துபோகிறது. பண்டித மோதிலால் நேருவுக்கு, சுயராஜ்யம் பெறவேண்டுமென்ற ஆசை பூரணமாக இருந் தது. தேச முழுவதும் விடுதலை யடையவேண்டு மென்பதும், ஆட்சி முறை இந்தியர்கள்

வசம் இருக்கவேண்டுமென்பதும், நாட்டிலுள்ள ஏழை மக்களுக்கும் - அவர்கள் ஹிந்துக்களாக, முஸ்லிம்களாக, கிறிஸ்தவர்களாக, பார்சிகளாக, சீக்கியர்களாக - நியாயம் வழங்கப்பட வேண்டுமென்பதும் அவர் முழு விருப்பமாயிருந்தது. இந்த விருப்பத்தைப் பூர்த்தி செய்விக்கக்கூடிய ஒரு காரியத்தை, அல்லது சிராத்தத்தை, நாம் செய்ய வேண்டுமென்று எனக்குத் தோன்றியது. ஆதலாலேயே, இன்று நாடெங்கணும் கூட்டங்கள் நடைபெற வேண்டுமென்று நான் அறிக்கைவெளியிட்டேன். கங்கா நதியில் ஸ்நானம்செய்வது, சிராத்தம் செய்வதாகாது. ஸ்நானத்தினால் தேகம் சுத்தமாகும் என்பதை நான் மறுக்கவில்லை. ஆனால் அந்தக்கரணம் தூய்மை யடையவேண்டுமானால் மனப்பூர்வமான சில காரியங்களைச் செய்யவேண்டும். இந்தக் காரியங்களைச் செய்வதாகவே நாம் இப்பொழுது உறுதிகொண்டோம். உறுதி கொள்வதோடு நாம் நின்றுவிடாமல் அதைக் காரியத்திலும் செய்து காட்டவேண்டும். சுயராஜ்யம் ஏற்படுவதற்கு நாம் ஏதாவது ஒரு காரியத்தைச் செய்யவேண்டும்; இல்லாவிட்டால் பயனில்லை. அப்படிச் செய்தால்தான், பண்டித நேருவின் ஆத்மா சாந்தி யடையும். தாங்கள் எடுத்துக் கொண்ட விரதத்தினின்று மீறக்கூடாதென்ற ஆவலினால் பலர் உயிர்துறக்கச் சித்தமா யிருக்

கின்றனர் என்பதை நான் அறிவேன். இப்பொழுது நீங்கள் எடுத்துக்கொண்ட விரதப்படி உறுதியாக நடப்பீர்களென்று நான் நம்புகிறேன். ஹிந்து - முஸ்லிம் ஒற்றுமைக்காக நாம் பாடுபட வேண்டும். இந்த ஒற்றுமையை உண்டாக்க வேண்டுமென்பதையும் பண்டித நேரு தமது வாழ்க்கையின் இலட்சியமாகக் கொண்டிருந்தார். இந்த ஒற்றுமை ஏற்பட்டுவிட்டால், சுயராஜ்யம் அடைவது மிகச் சுலபமென்று எனக்குத் தோன்றுகிறது. ஒரு பிரிவாருக்கு மட்டும் நன்மை செய்யக்கூடிய சுயராஜ்யம் எனக்கு வேண்டியதில்லை. ஹிந்துக்களுக்கென்றோ, முஸல்மான்களுக்கென்றோ தனியான சுயராஜ்யம் வேண்டுமென்பது, பண்டித மோதிலால் நேருவின் கொள்கையுமன்று; என்னுடைய கொள்கையுமன்று. இரு பிரிவாரும் ஒற்றுமைப்பட்டு வாழக்கூடிய சுயராஜ்யமே எனக்குத் தேவை. ஆதலின் ஒரு பிரிவார், மற்றொரு பிரிவாரைத் தாக்குவதென்பது எனக்குச் சிறிதுகூடப் பிடிக்கவில்லை. ஆதலின் சமூக ஒற்றுமையை உண்டாக்க நாம் அனைவரும் முற்படுவோமாக.''

பிறகு மௌலானா அபுல்கலாம் அஸாத் பேசுகையில் சுயராஜ்யம் பெறவேண்டுமென்ற ஆவல் நமக்குப் பூரணமாக இருக்கிறதென்பதை, இப்பொழுது நாம் நிரூபித்துவிட்டோம் என்றும்,

நாம் எடுத்துக்கொண்ட உறுதிமொழிப்படி நடந்துகொள்ள வேண்டுமென்றும், அதன்படி நடந்தால் பண்டித மோதிலாலின் விருப்பத்தைப் பூர்த்திசெய்து விடலாமென்றும் குறிப்பிட்டார்.

* * *

பம்பாய்

காந்தியடிகளின் கோரிக்கைப்படி, பம்பாயில் பண்டித நேருவின் சிராத்ததினம் மிக்க விமரிசையாகக் கொண்டாடப்பட்டது. ஜனங்களில் பெரும்பாலோர், காலையில் சமுத்திர ஸ்நானம் செய்துவிட்டு, அன்று பூராவும் உண்ணுவிரதமிருந்தார்கள். எங்கும் வேலை நிறுத்தம் ஏற்பட்டிருந்தது. காலையில், காங்கிரஸ் தொண்டர்கள் வீதிகள்தோறும் கதர் விற்றார்கள். மாலை மூன்று மணிக்கு, அஸாத் மைதானத்தில் ஒரு பொதுக் கூட்டம் நடைபெற்றது. காந்தியடிகளால் வகுக்கப்பட்ட உறுதிமொழிப்படி நடந்துகொள்வதாக அனைவரும் விரதமெடுத்துக் கொண்டனர்.

* * *

சென்னை

மோதிலால் சிராத்ததினக் கொண்டாட்டம், சென்னையில், காலை கோகலே ஹாலில் மாணக்கர்கள் கூட்டத்துடன் தொடங்கப்பட்டது. மோதிலாலின் தியாகத்தைப் பாராட்டிப் பலர் பேசினர். இக்கூட்டத்திற்கு ஸ்ரீமதி காமேசுவரி

அம்மாள் தலைமை வகித்தார். மாலையில் ஒரு பெரிய ஊர்வலம் புறப்பட்டு ஹைகோர்ட் கடற்கரைக்குச் சென்றது. அங்கு ஒரு பொதுக்கூட்டம் நடைபெற்றது: அனைவரும் உறுதிமொழி எடுத்துக்கொண்டனர்.

*　　　*　　　*

கல்கத்தா

சிராத்த தினத்தன்று கல்கத்தாவில், பூரண வேலை நிறுத்தம் நடைபெற்றது. நகரத்திலுள்ள ஒவ்வொரு தோட்டத்திலும், தேசியக் கொடிகளின்கீழ் பண்டித மோதிலால் நேருவின் உருவப் படம் அலங்கரிக்கப்பட் டிருந்தது. ஜனங்கள் ஆங்காங்கு கும்பல் கும்பலாகக் கூடியிருந்தார்கள். பண்டித நேருவின் உருவப்படத்திற்கு பூமாலைகள் போட்டு அனைவரும் வணக்கஞ் செலுத்தினர். பிறகு பெரிய ஊர்வலம் ஒன்று புறப்பட்டுச் சென்று ஆக்டர்லனி உருவச்சிலையின்கீழ்ச் சேர்ந்தது. அப்பொழுது நடைபெற்ற பொதுக் கூட்டத்திற்கு ஸ்ரீமான் சேன் குப்தா தலைமை வகித்தார். அனைவரும் மௌனமாக இருந்தனர். ஸ்ரீமான் சென் குப்தா, உறுதிமொழியைப் படித்துக்காட்டினர். கூட்டத்தினர் அதை அங்கீகரித்துக் கொண்டனர். பிறகு கூட்டம் அமைதியாகக் கலைந்தது. இதேமாதிரி கூட்டங்கள் இந்தியாவின் பல பாகங்களிலும் நடைபெற்றன.

பண்டித ஜவஹரிலால் நேருவின் நன்றி

பண்டித மோதிலால் நேருவின் மரணத்திற்குத் துக்கப்பட்டு, உலகத்தின் பல பாகங்களிலிருந்து பண்டித ஜவஹரிலால் நேருவுக்குத் தந்திகளும் கடிதங்களும் ஆயிரக் கணக்காக வந்தன. அமெரிக்கா, ஜர்மனி, பிரான்ஸ், இங்கிலாந்து, ருஷியா முதலிய பல இடங்களிலிருந்தும் தந்திகள் வந்தன. இவைகளுக்குப் பதிலாக, பண்டித ஜவஹரிலால் நேரு பின் வரும் செய்தியை பத்திரிகைகளுக்கு அனுப்பினார்:—

"எங்களுடைய துக்ககரமான இந்தச் சமயத்தில், எங்களுடைய துக்கத்தில் கலந்து கொண்ட இலட்சக் கணக்கான என் நாட்டாருக்கும், எங்களிடத்தில் அநுதாபங்கொண்டு, இந்தியாவின் பல பாகங்களிலிருந்தும், உலகத்தின் பல பாகங்களிலிருந்தும் செய்திகள் அனுப்பிய பலர்க்கும், துக்கத்தில் மூழ்கியிருக்கும் என் தாயார், என் சகோதரிகள், என் மனைவி ஆகிய இவர்கள் பொருட்டும், என் பொருட்டும் என் நன்றியறிதலான வணக்கத்தைச் செலுத்துகிறேன். தனித்தனியாக ஒவ்வொருவருக்கும் நன்றியைத் தெரிவிக்க அசக்தனா யிருக்கிறேன். என் தந்தையாருக்கு அன்

போடு சிகிச்சை செய்துவந்த பிரபல வைத்தியர் களுக்கும் என் நன்றியைத் தகுந்தபடி தெரிவிக்க முடியாது. எங்களுடைய நண்பரும், தலைவரும், தேசத்தின் துன்பத்தையும் சுதந்திர ஆவலை

பண்டித ஜவஹரிலால் நேரு (கதர் ஆடையுடன்.)

யும் தாங்கிக்கொண் டிருப்பவரும், அப்படித் தாங்கிக்கொள்வதன் மூலமாகப் பிறருடைய சுமையைக் குறைக்க முயல்பவருமான பெரி யாருக்கு (மகாத்மா காந்திக்கு) எந்த வார்த்தை களால் என் உணர்ச்சியைத் தெரிவித்துக்கொள் வேன் ?''

டாக்டர் ராஷ் விகாரி கோஷ்

பண்டிதரின் மணிவாக்கு

பண்டித மோதிலால் நேரு அவ்வப்பொழுது எழுதிய கட்டுரைகள், செய்த உபந்நியாசங்கள் முதலியவற்றிலிருந்து, முக்கியமான சில பாகங்களைத் திரட்டிக் கீழே தருகிறோம்:—

தன் கையே தனக்குதவி என்ற கொள்கையில் நாங்கள் உறுதி பூண்டிருக்கிறோம். நடந்துபோன சம்பவங்களைக் குறிக்கும் சரித்திரங்களினின்று பாடங் கற்றுக்கொள்ளாத அரசாங்கங்கள் துக்கத்தை அநுபவிக்கின்றன. இங்கிலாந்தின் இராஜ தந்திரத்தினால் சாதிக்க முடியாத காரியங்களை இந்தியர்கள் சாதித்து, வீழ்ந்துபோன அரசாங்கங்களுடன் மற்றோர் அரசாங்கத்தையும் சேர்ப்பர் என்பதில் எனக்கு ஐயமில்லை.

*　　　*　　　*

கலகம் என்ற பதத்திற்கு, சாதாரண அகராதியில் காணப்படும் பொருளைவிட விசேஷ பொருள் எதுவுமில்லை. அஃதொரு சாதாரண வார்த்தை. நாங்களும் சமாதானத்தோடு கூடிய கலகக்காரர்கள். நாங்களும் கலகத்தையே விரும்புகிறோம். ஆனால் அஹிம்சா தர்மத்தோடு கூடிய கலகத்தையே விரும்புகி

றோம். இரத்தம் சிந்தாத கலகமே வேண்டும் என்று நாங்கள் பன்முறை கூறியுள்ளோம்.

*   *   *

ஜனங்களுடைய விருப்பத்தைக் கவனி யாத அரசாங்கங்கள் பல வீழ்ந்துபோயின. இப்பொழுது பிரிட்டிஷ் அரசாங்கமும், ஜனங் களுடைய விருப்பத்தை மதியாம லிருக்கிறது.

*   *   *

ஆளப்படுவோரிடத்தில் ஆள்வோருக்கு ஒரு வித கடமை இருக்கிறதென்பதை நான் அங்கீ கரிக்கின்றேன். அப்படியே ஆளப்படுவோருக் கும் ஒருவித கடமை உண்டு. உலக மனைத்தின லும் அங்கீகரிக்கப்பட்ட முறைகள்படி தங் களுக்குரிய நியாயமான அரசாங்கம் வேண்டு மென்று பாடுபடவும், அதற்காக எவ்வித தியா கத்தையும், எவ்வித முயற்சியையும் செய்யவும் ஆளப்படுவோருக்கு உரிமை உண்டு.

*   *   *

நாம் நமது இலட்சியத்தை எவ்வளவு உயர் வாக வைத்துக்கொண்டிருந்தபோதிலும், அந்த இலட்சியத்தை அடைவதற்காக, அநுபவ சாத் தியமான முறைகளையே கையாளவேண்டும்.

*   *   *

ஒவ்வொரு மனிதனுக்கும், தனது தாய் நாட்டை வசிப்பதற்குத் தகுதியானதாகச் செய்ய, தன்னாலான முயற்சியைச் செய்யவேண் டும். ஆனல் இந்த முயற்சியைச் செய்வதில்,

ஒவ்வொரு தேசத்திலும் ஒவ்வொரு விதமான வழியுண்டு.

* * *

மனிசனுக்குக் கல்வி புகட்டுவதன் நோக்கம், அவன் ஒத்துவாழவேண்டு மென்பதேயாகும்; அயலாேனாடு கூடிவாழவேண்டு மென்பதேயாகும். தான் நன்னடத்தையுடன் நடந்து கொள்வதே சமூகத்தின் நன்மையாகப் பரிணமிக்கும். ஆனால் இப்பொழுது, நாட்டில் அநுசரிக்கப்படும் மதமானது, பிரிவினையையே உண்டாக்குவதா யிருக்கிறது.

* * *

உலகத்திலுள்ள எந்த இரண்டு சமூகத்தாரும், ஒரே இடத்திலிருந்து புறப்பட்டதில்லை; ஒரே வழியையும் பின்பற்றிச் சென்றதில்லை. அது மாத்திரமன்று. ஒரேவழிச் செல்வோரும் அடிக்கடி தங்கள் வழியையும், சந்தர்ப்பத்திற்குத் தகுந்தபடி மாற்றிக்கொள்ளவும் வேண்டியிருக்கிறது.

* * *

நமது காப்பாளர் என்று கூறிக்கொள்வதில் மகிழ்ச்சி யடையும் பிரிட்டிஷ் அரசாங்கத்தார், உலகத்திலுள்ள எல்லா நாடுகளைக்காட்டிலும் அதிக செலவுள்ள உத்தியோக வர்க்கங்களை வைத்துக்கொண் டிருப்பதோடு, இங்கிலாந்தில் உற்பத்தி செய்யப்படும் பொருள்கள்,

இந்தியாவில் விலையாவதற்கு வழி தேடுவதி லேயே கண்ணும் கருத்துமா யிருக்கின்றனர்.

* * *

ஒரு சமூகத்தைச் சேர்ந்த பல பிரிவினர், ஒற்றுமைப் பட்டிருப்பதிலேயோ அல்லது பிரிந்திருப்பதிலேயோ அச்சமூகத்தின் பலமோ பலஹீனமோ தங்கியிருக்கிறது.

* * *

பாமர ஜனங்களுடைய அறியாமைக்கும் வறுமைக்கும் அரசாங்கத்தார் காரணர் என் பதை நாம் மறுக்கவில்லை. ஆனால் தம்மைப் போல் எவ்விதத்திலும் நல்லவர்களாயுள்ள லட்சக்கணக்கான பேரை, தீண்டாதார் என்று சொல்லி ஒதுக்கிவைத்திருக்கும் நமது சமூக ஏற்பாடுகளுக்கு நாமே காரணர். இது மாத்திர மன்று. நம்மிடையேயுள்ள பல சமூக வேற்று மைகளுக்கு அரசாங்கத்தார் எவ்விதத்திலும் பொறுப்பாளிகள் அல்லர்.

* * *

எவ்வித நிபந்தனையுமின்றி, எவ்வித கட்டுப் பாடுமின்றி, சுதந்திரமா யிருக்கவேண்டுமென் றே மனித ஆன்மா விரும்புகிறது. சுதந்தி ரத்தை விரும்பாத அல்லது அதை அடைய வேண்டுமென்ற ஆவலில்லாத ஓர் இந்தியன் கூட இல்லையென்றே கருதுகிறேன்.

* * *

பூரண சுயேச்சை கண்ணுக்கெட்டிய தூரத்தி லிருக்கும்போதுதான் அதிகாரத்தி லுள்ளவர்கள், நம்முடன் சமாதானப் பேச்சுக்கு வரத் தொடங்குவர். அதற்குச் சலியா உழைப்பும், பின்னடையாத் தியாக புத்தியும் இன்றியமையாதன.

* * *

சுயேச்சை என்றால் உலகத்தினின்று வெளிக் கிளம்பி விடுவதல்ல. இந்த உலகத்தில் நாம் வாழ வேண்டுமானால், அதில் வாழும் பிறரையும் நாம் சந்திக்கவே வேண்டி வரும். தற்கால உலகத்தில், சுயேச்சையாக இருக்கவேண்டிய ஓர் அரசாங்கம், பிற அரசாங்கங்களுடன், அரசியல், பொருளாதார சம்பந்தங்கள் வைத்துக்கொள்ளாம லிருக்கமுடியாது. எவ்வளவுக் கெவ்வளவு நாம் அதிக சுயேச்சை யடைகிறோமோ அவ்வளவுக்கவ்வளவு நாம் வெளியுலகத்துடன் அதிக சம்பந்தம் வைத்துக் கொள்ளவேண்டிய அவசியம் ஏற்படும்.

* * *

நம்முடைய உண்மையான சக்தியைக் காட்டினாலன்றி, இங்கிலாந்திடமிருந்து நாம் எதையும் பெற முடியாது. அந்தச் சக்தியைப் பெறுவதற்கு, நாம் ஒற்றுமைப்பட்டு ஒழுங்குபடுத்திக் கொள்ளவேண்டும்.

* * *

கோஷா முறையை நாம் ஒழிக்கவேண்டும். அது நம்மீதுள்ள ஒரு சாபமாகும். புருஷர் களுக்குத் துணை செய்யவே ஸ்திரீகள் ஏற்பட் டிருக்கிறார்கள் என்று நாம் கூறுகிறோம். அப் படியானால் தேச வேலையில், அவர்களும் சரி பங்கெடுத்துக் கொள்ளும்படி நாம் ஏன் செய் யக் கூடாது?

* * *

நமக்குப் பொறுமையும் பொறுமையின் மையும் இரண்டும் வேண்டும். நம்முடன் கருத்து வேற்றுமை கொண்டவர்களுடன் பொறுமை காட்ட வேண்டும். நம்முடைய குறைகளைக் களைந்து கொள்வதில் பொறுமை யற்ற தன்மை காட்டவேண்டும்.

* * *

இளைஞரும் முதியவரும் தேசத்திற்காகச் செய்யவேண்டிய வேலை ஒன்றுதான். ஆனால் இருவருடைய மனோபாவம் மட்டுமே வேறா யிருக்கிறது. இதற்காக தேசத்தில் வேற்று மையை யுண்டாக்கவேண்டாமென்று இருதாத் தினரையும் கேட்டுக்கொள்கிறேன்.

The B. N. Press, Mount Road, Madras, (314321.)

:: பயிண்ட் செய்த தொகுதிகள் ::

"விவேக போதினி"

பத்திரிகை ஆரம்பமுதல் அழகாய் பயிண்ட் செய்த வருஷத் தொகுதிகள் - சில ஸெட்டுகளே விலைக்கு அகப்படும். புத்தகசாலைகளுக்கும் தமிழபிமானிகளுக்கும் இவை இன்றியமையாதவை.

ஒன்று முதல் பதினான்கு தொகுதிகள் வரை :: தொகுதி ஒன்றுக்கு ரூ. **5** வீதமும்; **15**-ம் தொகுதி முதல், **22** - ம் தொகுதி முடிய; தொகுதி ஒன்று ரூ. **4 8 0** வீதமும் அனுப்பிக் கொடுக்கமுடியும்.

விவேக போதினி ஆபீஸ்,

மயிலாப்பூர், சென்னை.

பெண்பாலாரும், வயதுமுதிர்ந்தவரும் வாசிக்கத் தக்கவை

	ரூ.	அ.	பை.
ஸ்ரீமத் பாரத ஸாரம் ...	1	2	0
ஸ்ரீமத் பாகவத ஸாரம் ...	1	0	0
ஸ்ரீமத் ராமாயண ஸாரம், I ...	1	0	0
ஸ்ரீமத் ராமாயண ஸாரம், II ...	1	0	0
பஞ்சரத்தினம்	0	12	0
மரகதவல்லி	0	12	0
நால்வர் சரித்திரம்	0	10	0
ஷை கலிகோ பைண்ட் ...	0	12	0
ஷண்முகவிஜயம்	0	12	0
வியாச விதானம்	0	12	0
ஷண்முக சுந்தரம்	2	0	0
விஜய பாஸ்கரன்	2	0	0
தனபாக்கியம்	2	0	0
தஞ்சை நாயகர் தாழ்வு ...	1	0	0
மோகனாங்கி	1	4	0
சிவகுமாரன்	1	0	0
விக்ரமசிங்கன் கோட்டை மர்மம்	1	0	0

விவேக போதினி சந்தாதார்களுக்கு இவை குறைந்த விலைக்குக் கிடைக்கும்.

விவேக போதினி ஆபீஸ்,

மயிலாப்பூர், சென்னை.

சிறுவர் மிகவும் விரும்பி ::
வாசிக்கக்கூடிய நூல்கள் ::

	ரூ.	அ
ஆரியமத உபாக்யானம், முதல் பாகம்	0	8
ஆரியமத உபாக்யானம், 2-ம் பாகம்	0	10
ஸ்ரீ பால ராமாயணம்	0	8
ஸ்ரீ பால பாரதம்	0	8
ஸ்ரீ பால ஷண்முக விஜயம் ...	0	8
திருநாவுக்கரசர்	0	2
மாணிக்கவாசகர்	0	2
பத்மினி	0	3
தசகுமார சரித்திரம்	0	6
மூர்த்தி நாயனர் சரித்திரம் ...	0	3
திருஞான சம்பந்தர் ...	0	2
தஞ்சாவூர் ஜில்லா வரலாறு ...	0	8
திருப்புகழ் ரத்தினமாலை ...	0	3

இப் புத்தகங்களில் சித்திரப்படங்கள் சேர்க்கப்பட்டுள்ளன. அழகாய் எழுதப்பட்டவை. விவேக போதினி சந்தாதார்க்கு மாத்திரமே இவை மிகக் குறைந்த விலைக்குக்கிடைக்கும்.

மானேஜர், விவேக போதினி,

மயிலாப்பூர், சென்னை.

:: கீர்த்தன மாலை ::

பாபநாசம்

ஸ்ரீமான் சிவன்

அவர்கள்

இயற்றியது.

பக்தி ரசம் நிரம்பப் பெற்றது.
உயரிய காகிதத்தில் அச்சிட்டு,
6-மிகவும் அழகிய போடோ
படங்களுடன் கூடியது.

அணா 8

புத்தகம் வேண்டுவோர்
பத்தணாவுக்கு தபால்
தலைகள் அனுப்பவும்.

விவேக போதினி ஆபீஸ்,
மயிலாப்பூர், சென்னை.

:: பாராயணத்திற் குரியவை ::

திராவிட வேதத் திரட்டு - கயப்பாக்கம் திரு. சதாசிவ செட்டியார், பி.ஏ. அவர்கள் அழகாய்த் தொகுத்தது. நல்ல காகிதம், அழகிய கலிகோ பயிண்ட் கட்டடம் -	3 8 0
திருப்புகழ் விருத்தியுரை - இவ் உயரிய நூலில் பழநி, திருச்சேந்தூர், சுவாமி மலை ஆகிய திவ்ய ஸ்தலங்களில் முருகப் பெருமான்மீது ஸ்ரீ அருணகிரியார் பாடிய திருப்புகழ்ப் பாடல்களும், பதவுரை விருத்தியுரையும். உரையாசிரியர் திரு. பி.எஸ். சுப்பிரமணியம், எம். ஏ.	8 0 0

திருப்புகழ் பாராயணத் திருமுறை	1	0	0
ஷை கலிகோ பயிண்ட்	1	4	0
நால்வர் சரித்ரம், கலிகோ பயிண்ட்	0	12	0
பாராயணத் திருப்புகழ் ...	0	2	0

விவேக போதினி ஆபீஸ்,

மயிலாப்பூர், சென்னை.